



CONDADO DE SONOMA

Marco de Recuperación y Resiliencia



Reconocimientos

El Marco de Recuperación y Resiliencia del Condado de Sonoma es la culminación de la dedicación, el arduo trabajo y la experiencia de muchas personas que representan a múltiples organizaciones, agencias, jurisdicciones y comunidades en el estado y el Condado. Su liderazgo y participación a través de varios grupos de trabajo, comités de coordinación y fuerzas operativas fueron de gran valor para dar forma al Marco de Recuperación y Resiliencia, un primer paso en la formulación de planes para Implementación.

El condado está especialmente agradecido a los cientos de miembros de la comunidad que participaron en las reuniones y encuestas comunitarias y compartieron muchas ideas reflexivas y creativas.

TABLA DE CONTENIDO

- 4 Declaración de la Junta de Supervisores
- 6 Reenviar
- 9 Sumario ejecutivo

EL EVENTO

- 17 Incendios del complejo de Sonoma
- 22 Respuesta del Condado y de la comunidad

VISTA GENERAL DEL MARCO

- 24 Oficina de Recuperación y Resiliencia
- 25 Propósito de este Marco
- 27 Una nota acerca de CEQA
- 28 Relación con otros planes
- 29 Roles y responsabilidades de recuperación
- 32 Principios centrales

COMPROMISO COMUNITARIO

- 36 Vista general
- 39 Alcance
- 40 Planificación de la recuperación:
Formato de la reunión de la comunidad
- 41 Aportes recibidos
- 43 Diálogo en curso

ÁREAS ESTRATÉGICAS DE RECUPERACIÓN Y RESILIENCIA

- 45 Vista general
- 46 Preparación e infraestructura de la comunidad
- 67 Vivienda
- 89 Economía
- 101 Servicios de red de seguridad
- 117 Recursos naturales

PASOS SIGUIENTES

- 140 Vista general
- 141 Financiación
- 142 Enfoque de implementación

APÉNDICES

- 145 Acciones potenciales
- 146 Encuestas comunitarias y evaluaciones
de necesidades recopiladas y analizadas
- 147 La comunidad y otros socios
- 149 Temas de las aportaciones de la comunidad
- 155 Glosario de acrónimos
- 156 Guía para los documentos en línea del
Marco de Recuperación y Resiliencia



Declaración de la Junta de Supervisores

California está experimentando uno de los años más desafiantes en su historia mientras combate los devastadores incendios en todo el estado. Los Incendios del Complejo de Sonoma de octubre de 2017 tuvieron un profundo impacto en la comunidad del Condado de Sonoma. Mientras que reconstruimos y sanamos, estamos conscientes de que aun enfocándonos en la planificación futura después de nuestro propio evento de incendios, nuestros condados vecinos están lidiando con la contención del fuego y la respuesta, el desplazamiento de los miembros de la comunidad, y la realidad de que la recuperación será un proceso largo y difícil. Mientras que nosotros como Condado, nuestra gente y comunidades, trabajamos para reconstruir, estamos resueltos a recuperarnos de los incendios mejor que antes. Tenemos mucho trabajo que hacer, pero estamos comprometidos a ser más fuertes y más resilientes para futuros desastres, sean como fueren.

El Marco de Recuperación y Resiliencia representa la visión a largo plazo del Condado en un futuro resiliente. El Marco también representa un llamado a la acción y asociación. El apoyo y la colaboración comunitaria posterior a los incendios forestales fue una fortaleza del Condado de Sonoma. Necesitamos continuar la colaboración proactiva y continua antes de que ocurra el próximo desastre para que podamos aprovechar nuestros recursos, comprender los desafíos desde muchas perspectivas, gestionar eficazmente los riesgos y capitalizar los muchos esfuerzos de planificación ya en marcha.



Nuestro primer paso para institucionalizar este nivel de colaboración fue establecer la Oficina de Recuperación y Resiliencia en diciembre de 2017. Esta Oficina trabajará con los jefes de departamentos del Condado para liderar y coordinar todos los esfuerzos de recuperación en el Condado con un enfoque estratégico a largo plazo. Bajo el liderazgo del Administrador del Condado, el personal de la Oficina de Recuperación y Resiliencia se concentrará en garantizar que el Condado vea el trabajo que realizamos para recuperarnos a través de un lente de resiliencia unificada. Con la aprobación de este Marco de Recuperación y Resiliencia, la Oficina continuará coordinando con los socios para implementar esfuerzos de recuperación priorizados durante los próximos cinco años. Juntos, crearemos una comunidad más fuerte y más resiliente, una que esté lista para adaptarse, resistir y recuperarse rápidamente de cualquier desastre que esté por delante.

Sinceramente,

Junta de Supervisores del Condado de Sonoma

JUNTA DE SUPERVISORES DEL
CONDADO DE SONOMA
575 Administration Drive
Room 100A
Santa Rosa, California 95403
(707) 565-2241
Fax (707) 565-3778

MIEMBROS DE LA JUNTA
James Gore, Chair
David Rabbitt, Vice Chair
Susan Gorin
Shirlee Zane
Lynda Hopkins

REENVIAR

El 8 de octubre de 2017, uno de los incendios forestales más destructivos en la historia de California arrasaron a través del Condado de Sonoma. Los incendios devastaron vidas, hogares, medios de subsistencia y el paisaje natural y desafió el sentido de seguridad de nuestra comunidad. El trauma emocional fue severo y seguirá teniendo efectos duraderos. Pero incluso durante esos días iniciales de incertidumbre, nuestra comunidad actuó para proteger a nuestros vecinos, apoyar a los primeros en responder, salvaguardar nuestros recursos naturales y satisfacer las necesidades más básicas de los residentes. A lo largo de los incendios, aprendimos que nuestra comunidad es ingeniosa, fuerte y resuelta.



“Es vital que toda nuestra comunidad continúe hablando entre ellos y encuentre maneras de recuperarse juntos.”

— MIEMBRO DE LA
COMUNIDAD



El 8 de octubre de 2017, uno de los incendios más destructores
en la historia de California
arrasó el Condado de Sonoma.



EFFECTOS DURADEROS

REENVIAR

Más de un año después, la comunidad sigue sanando. Los signos de recuperación son visibles, aunque hay desafíos formidables por delante. Los líderes del gobierno del Condado están comprometidos a mejorar nuestra capacidad de asegurar acceso y entrega de servicios durante futuros desastres. Los desastres son inevitables y debemos estar preparados la próxima vez que ocurra un desastre. Con la ayuda de socios comunitarios, tomaremos acciones para recuperarnos y volvernos más resistentes. Nuestro éxito depende de nuestra capacidad para recuperarnos de los reveses, adaptarnos al cambio, y emerger mejores y más fuertes que antes.

Los incendios complejos de Sonoma

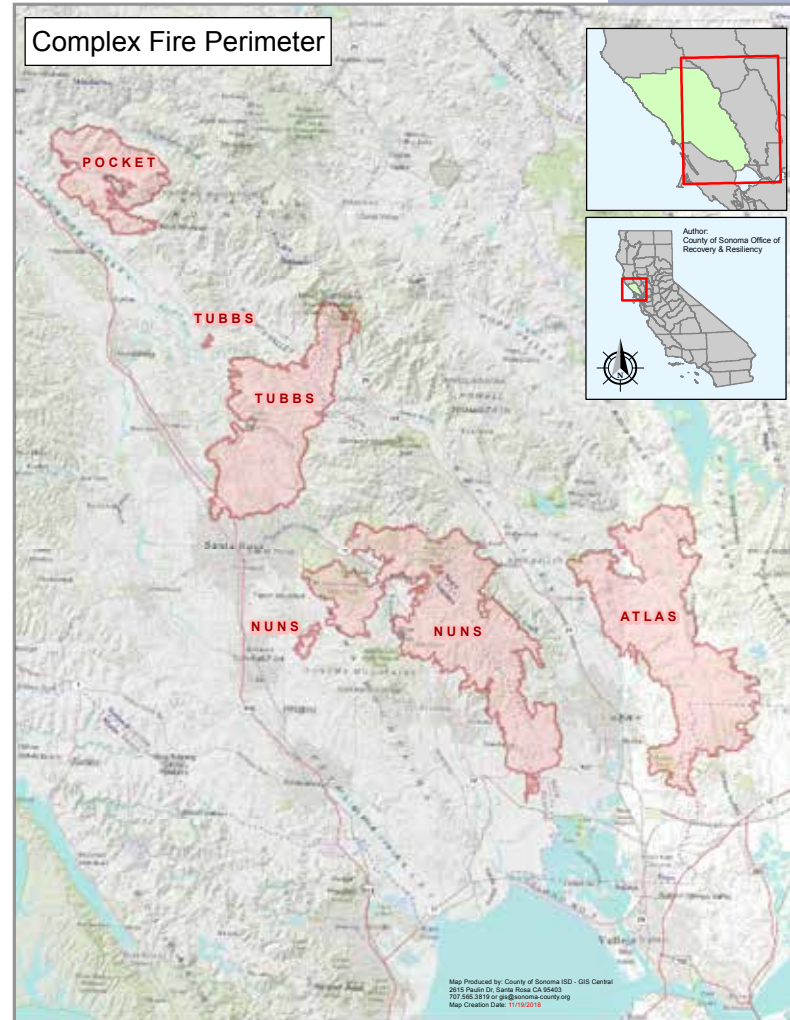

SUMARIO EJECUTIVO

En diciembre de 2017, la Junta de Supervisores del Condado estableció la Oficina de Recuperación y Resiliencia para trabajar con los jefes de departamentos del Condado para liderar y coordinar los esfuerzos de recuperación en el Condado. A la Oficina se le encomendó tomar un enfoque estratégico a largo plazo y desarrollar un Marco integrado para la recuperación que incorpore una visión a largo plazo para un futuro más resiliente.

ACERCA DEL MARCO DE TRABAJO

El Marco de recuperación y resiliencia es una visión de cómo el Condado se recuperará de los incendios forestales de octubre de 2017, una visión para un futuro resiliente, y un enfoque para lograrlo. Capitaliza las fortalezas de nuestro Condado e identifica las inversiones que necesitamos para mantener a Sonoma fuerte. El Marco es una base para la integración de esfuerzos de recuperación en todo el Condado, y es informado por residentes, socios comunitarios, departamentos del Condado, ciudades y otras jurisdicciones en el Condado.

El Marco se basa en la estructura, funciones, roles y principios *Marco Nacional de Recuperación ante Desastres (NDRF)* de la Agencia Federal de Gestión de Emergencias. Al igual que el NDRF, el Marco sirve como plataforma y foro para las maneras en que el condado y la comunidad construyen y sustentan capacidades de recuperación. Un enfoque del Marco es la planificación y la preparación antes de que ocurra un desastre. La planificación incluye la coordinación con los socios, la mitigación de riesgos, la planificación de continuidad, la identificación de recursos y el desarrollo de capacidad para gestionar el proceso de recuperación.

El Marco se estructura en torno a los esfuerzos de recuperación en cinco áreas estratégicas – Preparación e infraestructura de la comunidad, Vivienda, Economía, Servicios de red de seguridad, y Recursos naturales. Las acciones propuestas se incluyen para cada área estratégica, aunque muchas metas de acciones cruzan más que una sola área.

SUMARIO EJECUTIVO

PRINCIPIOS BÁSICOS PARA LA PLANIFICACIÓN DE RECUPERACIÓN Y RESILIENCIA

Las formas que planeamos para el próximo desastre, incorporar aportaciones, colaborar para construir las capacidades correctas, mitigar las amenazas, cuidar a nuestros ciudadanos, e implementar las metas y acciones en este Marco, se guían por el siguiente conjunto de principios básicos:

- Equidad social
- Planificación de la recuperación previa al desastre
- Liderazgo y primacía local
- Sociedades logradas
- Puntualidad y flexibilidad
- Resiliencia y sostenibilidad
- Unidad de esfuerzo
- Recuperación psicológica y emocional

ROLES Y RESPONSABILIDADES DE RECUPERACIÓN

Una recuperación exitosa de un desastre tan importante como los Incendios del Complejo de Sonoma no se logrará por una sola entidad. La coordinación entre muchos socios de recuperación será necesaria para optimizar los recursos, mejorar las sociedades y aprovechar las oportunidades disponibles. Los roles y responsabilidades clave durante la recuperación incluyen los siguientes:

- Personas y hogares
- Sector privado
- Sector sin fines de lucro
- Gobierno local
- Gobierno estatal
- Gobierno Federal

SUMARIO EJECUTIVO

PARTICIPACIÓN DE LA COMUNIDAD

A lo largo de 2018, la Oficina de Recuperación y Resiliencia ha involucrado a la comunidad de diversas maneras para escuchar las inquietudes, ideas y sugerencias de los residentes. La Oficina continuará involucrando a la comunidad compartiendo información, recursos y actualizaciones, y continuará recabando aportaciones comunitarias sobre la dirección y la prioridad de las actividades de recuperación. Las estrategias clave utilizadas para reunir los aportes comunitarios en el Marco son: Talleres de la Junta; reuniones de grupos comunitarios y de partes interesadas; reuniones comunitarias de planificación de la recuperación; encuesta en línea; y aportaciones recolectadas por correo electrónico y a través de otras encuestas comunitarias.

ÁREAS ESTRATÉGICAS DE RECUPERACIÓN Y RESILIENCIA

La preparación para desastres es una responsabilidad compartida. Cómo nos recuperemos y si nos volvemos más resilientes depende de las contribuciones de toda la comunidad. Para estar preparados, debemos identificar y prevenir las amenazas, proteger a nuestros ciudadanos, mitigar los riesgos y crear capacidad para responder rápida y eficazmente. Las cinco áreas estratégicas de recuperación y resiliencia son: Preparación e infraestructura de la comunidad, Vivienda, Economía, Servicios de red de seguridad y Recursos naturales. Este Marco ofrece una visión y metas para cada área, e identifica acciones potenciales de prioridad. La lista completa de posibles acciones, incluyendo sugerencias de la comunidad y socios comunitarios, es publicada en el sitio web de la Oficina de Recuperación y Resiliencia en www.sonomacounty.ca.gov/ORR.



SUMARIO EJECUTIVO



PREPARACIÓN E INFRAESTRUCTURA DE LA COMUNIDAD

Como resultado de los devastadores incendios, personas, organizaciones y comunidades se han unido y fortalecido su determinación de hacer que el Condado de Sonoma esté más preparado. Hay muchos desafíos, pero también muchas oportunidades para apoyarse en la colaboración entre personas, grupos comunitarios, organizaciones sin fines de lucro y agencias gubernamentales durante la respuesta al incendio para ayudar a seguir con las metas de preparación.

Visión: La visión para esta área, que es informada por las aportaciones significativas recibidas de los miembros comunitarios de la Comunidad, es: Los residentes del Condado de Sonoma, las comunidades, las agencias públicas y no gubernamentales están preparados para adaptarse y recuperarse después de que ocurra un desastre. Esto incluye contar con sistemas de alerta eficaces que envíen notificaciones de emergencia a toda la comunidad. Incluye asegurar que la infraestructura crítica esté protegida y operativa. También implica la activación de la conciencia situacional y de los sistemas de toma de decisiones.

Metas: Las acciones propuestas para la implementación prioritaria incluyen establecer un programa de alerta integral de primera clase con tecnología innovadora y conciencia situacional de vanguardia; resolver desafíos futuros rediseñando el Programa de Gestión de Emergencias del Condado, proporcionando recursos adicionales, y comprometiéndose con las misiones de seguridad pública del Condado; liderando, apoyando y capacitando a los enlaces comunitarios para construir y sostener la preparación individual y vecinal, incluyendo a las poblaciones marginadas; y hacer el gobierno del Condado más adaptable para proporcionar servicios continuos en desastres con la planificación integral, una fuerza laboral más empoderada, e instalaciones y tecnología mejoradas.

SUMARIO EJECUTIVO



VIVIENDA

Los incendios forestales de octubre de 2017 exacerbaron la ya severa escasez de vivienda en el Condado. Los sobrevivientes desplazados por los incendios, tanto los propietarios como los inquilinos, continúan experimentando importantes desafíos de vivienda.

Visión: El Condado de Sonoma prevé un mercado de la vivienda que esté en equilibrio; es resistente y climáticamente inteligente en la escala regional, vecinal y de propietarios; que sea asequible para los trabajadores de la zona y las personas con necesidades de acceso y funcionales; que sea donde las comunidades de color y otros grupos históricamente desfavorecidos, incluyendo personas con dominio limitado o no inglés e inmigrantes, tengan un acceso igual y justo; que respete los separadores comunitarios designados y los límites de crecimiento urbano; que tenga una diversidad de casas ubicadas cerca del transporte, empleos y servicios; y que sea donde la economía es vital. Para lograr esta visión, el Condado está adoptando un nuevo enfoque regional para producir 30,000 nuevas unidades de vivienda para 2023.

Metas: Durante los próximos años, el condado se centrará en atraer nuevas y expandidas fuentes de capital para incentivar la creación de viviendas para todos los niveles de ingresos; aumentar la certeza regulatoria al cambiar el modelo de negocio del Condado y buscar activamente oportunidades para profundizar la cooperación regional; apoyar la reconstrucción de las casas destruidas por los incendios; y explorar el uso de propiedades del Condado para atraer el desarrollo de la vivienda que se alinea con las metas del condado.

SUMARIO EJECUTIVO



ECONOMÍA

Casi todos los negocios que participaron en una encuesta realizada por la Junta de Desarrollo Económico del Condado informaron impactos adversos de los incendios. Negocios informaron pérdida física directa, pérdida de ventas, interrupciones a los servicios de electricidad y banda ancha y trabajadores desplazados. Los líderes locales de negocios proporcionaron valiosas opiniones en la visión del condado que el Condado de Sonoma activamente se asocie con empleadores locales para convertirse en una comunidad resiliente, inclusiva y económicamente diversa.

Visión: A través de alianzas públicas y privadas, los negocios y residentes del Condado de Sonoma emergen con mayor capacidad para abordar los desafíos locales persistentes y son resilientes a futuros desastres.

Metas: El Condado continuará centrando sus esfuerzos en desarrollar y apoyar una variedad de esfuerzos de desarrollo de la fuerza laboral que contribuyan a los esfuerzos de reconstrucción, resiliencia y vitalidad económica a largo plazo en el Condado de Sonoma. También seguirá apoyando a los negocios locales para prosperar al asegurar el acceso a los recursos, desarrollar asociaciones y proporcionar apoyo empresarial.

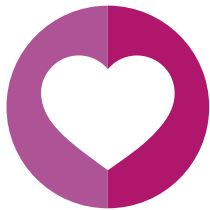

SERVICIOS DE RED DE SEGURIDAD

Servicios de red de seguridad se refiere a servicios como salud conductual, asistencia para obtener beneficios alimenticios y médicos, asistencia financiera, servicios y protección de los animales. La necesidad de estos servicios se intensificó durante la respuesta a los incendios forestales y seguirá siendo elevada durante el largo proceso de recuperación.

Visión: La visión de esta estrategia es que Condado de Sonoma restaurará y mejorará la resiliencia de los sistemas, redes de servicios de la salud y sociales y las capacidades para promover la equidad, la independencia y el bienestar de toda la comunidad.

SUMARIO EJECUTIVO



Metas: Los proyectos propuestos para mejorar las capacidades de red de seguridad apuntarán hacia mejorar la capacidad de los servicios básicos del Condado para abordar las necesidades de recuperación a largo plazo y prepararse para futuros desastres; garantizar que se satisfagan las necesidades de salud mental y de resiliencia de la comunidad posteriores a los incendios; y crear capacidad con socios intersectoriales y miembros de la comunidad para mejorar la coordinación y la comunicación.

RECURSOS NATURALES

Además de la trágica pérdida de vidas y la destrucción de casas, negocios y la infraestructura pública de los incendios de octubre de 2017, las tierras silvestres y los paisajes de trabajo también se quemaron. Durante la recuperación se están realizando nuevos esfuerzos de colaboración.

Visión: La visión de esta área estratégica es que Los recursos naturales del Condado de Sonoma sean saludables y productivos. Se administran para apoyar la resiliencia comunitaria y de cuencas y protegen la salud y la seguridad públicas, y contribuyen a mejorar las oportunidades recreativas y la vitalidad económica.”

Metas: Las metas primarias de recursos naturales informadas por una colaboración significativa con los socios y agencias comunitarias son: reducir estratégicamente las cargas de combustible forestal para reducir los peligros de incendios forestales para las comunidades y hábitats sensibles, mejorar la entrega de recursos y comodidades que la gente necesita, y mover los bosques en una trayectoria de mayor resistencia a la sequía, las enfermedades y los insectos; proteger y mejorar los sistemas de arroyos para reducir el peligro de incendios forestales para las comunidades, apoyar el suministro de agua y tolerancia a la sequía, y proporcionar la atenuación de inundación a la vez de sostener funciones ecológicas y diversidad biológica; y edificar sobre inversiones previas y continuas en adquisiciones de recursos naturales, monitoreo, estudios técnicos y asociaciones para integrar la mejor ciencia disponible en los esfuerzos de alcance, desarrollo de políticas, reglamentos, incentivos y decisiones de planificación del uso de la tierra.



PRÓXIMOS PASOS

La colaboración entre la comunidad, los socios, otras agencias y el Condado durante el desarrollo del Marco fue un primer paso importante para colocar a todos nosotros en un camino hacia la recuperación y la resiliencia. En la siguiente fase, bajo el liderazgo de la Junta de Supervisores, la Oficina de Recuperación y Resiliencia supervisará la implementación de las acciones propuestas, buscará la financiación de proyectos y desarrollará indicadores clave para rastrear la recuperación y la resiliencia. Una lista recopilada de todas las acciones propuestas captadas durante el desarrollo del Marco se publica en el sitio web de la Oficina de Recuperación y Resiliencia en www.sonomacounty.ca.gov/ORR.

EL EVENTO

INCENDIOS DEL COMPLEJO DE SONOMA

Los incendios forestales se desataron en el Condado de Sonoma la noche del 8 de octubre de 2017, eventualmente arrasando en Santa Rosa. Más de 5,300 casas y negocios fueron destruidos, 24 personas murieron y 110,000 acres se quemaron. Miles de casas en el Condado de Sonoma fueron incineradas en cuestión de horas. Decenas de miles de residentes aterrorizados huyeron por sus vidas, muchos de ellos con solo la ropa puesta. Las llamas se conocieron oficialmente como los **Incendios del Complejo de Sonoma**.



INCENDIOS DEL COMPLEJO DE SONOMA

El **Incendio de Tubbs** fue el más destructivo en términos del número de casas destruidas y vidas perdidas. Comenzó cerca de Calistoga y rugió al oeste, a través de las áreas de Mark West Springs y Larkfield/Wikiup, luego se arrasó a través Fountaingrove y por último saltó la Carretera 101 y devastó Coffey Park en la zona norte de Santa Rosa. Veintidós personas murieron y 4,658 casas fueron destruidas. El cinco por ciento del conjunto de viviendas de Santa Rosa desapareció de la noche a la mañana. Casi 37,000 acres se quemaron. La velocidad y la ferocidad del Incendio de Tubbs aturdió a los residentes y funcionarios. Las escenas de destrucción total escandalizaron al estado y a la nación.

Vista general del incendio de Tubbs

GESTIÓN	ACRES QUEMADOS
Propiedad privada	30,160
Sin lucro – Conservaciones	2,796
Agencia estatal	1,513
Distrito de parques regionales	801
Agencia del condado	799
Sin lucro – Fideicomiso de tierras	614
Agencia de la ciudad	50
Agencia federal	41
Distrito de aguas	33
TOTAL	36,807

Incendio de Tubbs

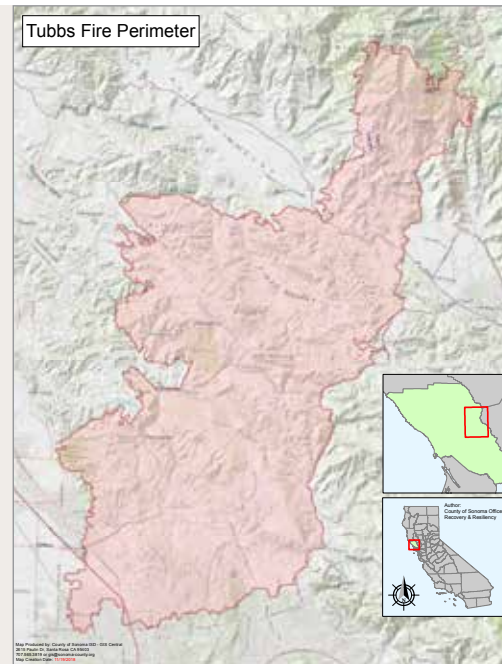

INCENDIOS DEL COMPLEJO DE SONOMA

Aproximadamente al mismo tiempo que el Incendio de Tubbs, un puñado de incendios al norte de la Ciudad de Sonoma— los incendios de Nuns, Adobe, Norrbom, Patrick, Pressley y Oakmont—se desataron. Más tarde se combinaron para convertirse en lo conocido colectivamente como el Incendio de Nuns, que quemó 56,556 acres en el Valle de Sonoma, incluyendo las comunidades de Kenwood, Glen Ellen y Oakmont. El Incendio de Nuns eventualmente arrasó por el Parque Regional Trione-Annadel, el área de Bennett Ridge y amenazó a Rohnert Park, destruyendo 639 casas.

El **Incendio de Pocket** al noreste de Geyserville quemó 17,000 acres y tres casas.

	Vista general del incendio de Nuns		Vista general del incendio de Pocket Fire	
	GESTIÓN	ACRES QUEMADOS	GESTIÓN	ACRES QUEMADOS
La gran mayoría del área quemada era tierra privada.	Propiedad privada	44,841	Propiedad privada	17,255
El área quemada cubrió montañas escarpadas, a suaves colinas, a fondos de valles en áreas urbanas, a áreas urbanas.	Agencia estatal	6,755	Federal	70
Dada la rapidez de la devastación, comunidades enteras se quedaron sin mucho tiempo para recolectar sus pertenencias, o planear cualquier tipo de estrategia para salvar su propiedad.	Agencia del condado	1,753	Agencia estatal	20
Volver a la destrucción de la casa también fue difícil, porque cosas básicas como el agua, el aire puro o la energía demoraban de varias semanas en volver.	Distrito especial	1,457	TOTAL	17,345
	Sin lucro	1,354		
	Agencia federal	396		
	TOTAL	56,556		

INCENDIOS DEL COMPLEJO DE SONOMA



24 vidas se perdieron
y el incendio consumió
110,000 acres.

En general, unas 7,000 estructuras, incluyendo casas y dependencias, fueron destruidas en el Condado de Sonoma.

Dos hospitales principales fueron evacuados y quedaron dañados. Más de 100,000 residentes fueron evacuados, algunos durante semanas. Miles de bomberos de todo Estados Unidos, Canadá, y Australia Llegaron para ayudar a las cuadrillas locales a combatir las llamas en múltiples frentes. Los incendios fueron finalmente contenidos para el 31 de octubre.

Incluso mientras que los incendios ardían, comenzaron los esfuerzos de recuperación. La inmensa tarea de eliminar de forma rápida y segura los escombros de los incendios de más de 5,300 propiedades resultaron en más de 2 millones de toneladas de escombros que fueron retirados, la operación más grande de su tipo desde el terremoto de 1906 en San Francisco.



2,000
permisos de
reconstrucción
expedidos



90 millas
de caminos despejadas



30 medidores de lluvia
y corriente instalados



Más de \$1.4M
en beneficios de Desastre
de CalFresh emitidos



14,022
llamadas recibidas
por los servicios
de animales



43 millas
de zarzos colocadas



2 millones
de toneladas de
escombros retirados



4,162
evacuados
atendidos



21,000+
recibieron
consejería de parte
de California HOPE



MÁS FUERTES JUNTOS



Emotional
Support
→

RESPUESTA DEL CONDADO Y DE LA COMUNIDAD

Más de 950 departamentos de bomberos y agencias de todo el mundo finalmente respondieron a los incendios en el Condado de Sonoma. Trabajadores del Condado, policía local, bomberos, profesionales médicos y voluntarios colaboraron para evacuar vecindarios, coordinar refugios, y obtener alimentos, ropa, suministros e información para los residentes desplazados.

4,162 evacuados atendidos en 43 refugios

52,372 llamantes recibieron ayuda vía línea de emergencia

10,000 máscaras, 2,562 camas portátiles, 2,300 sábanas y 1,850 almohadas se distribuyeron en las primeras 72 horas

11,204 residentes atendidos en los Centros de Asistencia Locales

Our
community
united

41 reuniones comunitarias conducidas por el Condado celebradas en las primeras 4 semanas para mantener informado al público

4,000+ documentos de reemplazo emitidos a las víctimas de los incendios forestales

21,000+ contactos en persona por los consejeros de California Hope

14,000+ llamadas recibidas por los Servicios para Animales para ayudar a Localizar animales desplazados

2 million de toneladas de escombros de incendio retiradas a través del programa patrocinado por el gobierno de Eliminación de Desechos Consolidada



Actividades adicionales

4,700 personas cuyos ingresos o empleos fueron impactados por los incendios recibieron asistencia en solicitar el seguro de desempleo por desastre

2,000 permisos de reconstrucción emitidos por el Condado de Sonoma y la Ciudad de Santa Rosa a partir de noviembre de 2018

43 millas de zarzos (material de control de erosión y sedimentos de “rollos de fibra”) colocados en áreas de incendio para prevenir la erosión y proteger las cuencas

30 medidores de lluvia y corrientes instalados en áreas de alto riesgo para predecir posibles flujos de escombros o inundaciones repentinas



90 millas de caminos del Condado despejados de árboles quemados y vegetación peligrosa

Se adoptó ordenanzas de urgencia para el apoyo de necesidades de vivienda inmediata, incluyendo el uso residencial de vehículos recreacionales y alquiler de casas de huéspedes

Apoyo de recuperación en transición para empresas locales del Centro de Asistencia Local al Centro de Recuperación de Negocios de la Administración de Pequeñas Empresas de Estados Unidos

\$1.4 millones+ emitidos en beneficios de Desastres de CalFresh para la asistencia alimentaria

La Fuerza Operativa de Múltiples Agencias de Cuencas creó un mapa de Evaluación de Prevención de Peligros de Inundación Posteriores a los Incendios para mantener a la comunidad a salvo de posibles inundaciones y flujos de escombros después del incendio

Se formó un Equipo intradepartamental de Finanzas de Desastres para liderar el programa de Asistencia Pública de la Agencia Federal de Gestión de Emergencias para el Condado, coordinando asuntos legales, de cumplimiento y de recursos



VISTA GENERAL DEL MARCO

OFICINA DE RECUPERACIÓN Y RESILIENCIA

En diciembre de 2017, la Junta de Supervisores del Condado estableció la Oficina de Recuperación y Resiliencia para trabajar con los jefes del Departamento del Condado para liderar y coordinar todos los esfuerzos de recuperación en el Condado con un enfoque estratégico a largo plazo, y para desarrollar un Marco integrado para la recuperación de los incendios forestales de 2017 que incorpora una visión a largo plazo para un futuro más resiliente.

Una prioridad de la Oficina de Recuperación y Resiliencia es desarrollar y apalancar las relaciones con organizaciones comunitarias, líderes del sector privado, líderes de ciudades locales y regionales, miembros de la comunidad y muchos otros, para trabajar colectivamente hacia la recuperación y resiliencia juntos. Tras el desarrollo de este Marco, la Oficina trabajará en la planificación detallada de la implementación y la supervisión del desempeño para garantizar la rendición de cuentas.

PROPÓSITO DEL ESTE MARCO

El Marco de Recuperación y Resiliencia Marco Representa el llamado a la acción por la Junta de Supervisores. Refleja la visión de la comunidad para un futuro resiliente y presenta un enfoque para lograrlo. Capitaliza nuestras fortalezas e identifica las inversiones que necesitamos para mantener el Condado de Sonoma fuerte. El Marco es una base para la integración de los esfuerzos de recuperación pública, privada y no gubernamental en todo el Condado, y es informado por residentes, socios comunitarios, departamentos del Condado, ciudades y otras jurisdicciones en el Condado.

Nuestra capacidad de vivir con seguridad y de manera segura en el Condado de Sonoma depende tanto de los esfuerzos normales de recuperación del Condado como de las medidas de resiliencia de pensamiento hacia el futuro. Las metas y acciones esbozadas aquí proporcionarán dirección al Condado mientras que toma decisiones difíciles con respecto al uso de recursos limitados, y mientras que persigue financiación externa crucialmente necesaria.

El Marco se estructura en torno a los esfuerzos de recuperación en cinco áreas estratégicas de Preparación e Infraestructura de la Comunidad, Vivienda, Economía, Servicios de Red de Seguridad y Recursos Naturales. Estas áreas estratégicas están alineadas con las Funciones de Apoyo de Recuperación identificadas en el *Marco Nacional de Recuperación ante Desastres* de la Agencia Federal de Gestión de Emergencias y fueron adoptadas localmente por la Junta de Supervisores del Condado de Sonoma el 19 de diciembre de 2017. Cada área tiene su propia visión, metas y acciones propuestas. La planificación incluye la coordinación con socios, mitigación de riesgos, planificación de continuidad, identificación de recursos y desarrollo de la capacidad para administrar el proceso de recuperación.



PROPÓSITO DE ESTE MARCO

El marco:

- Afirma la visión del Condado para la recuperación y la resiliencia.
- Esboza un proceso para involucrar a las partes interesadas.
- Describe cómo funcionará la Oficina de Recuperación y Resiliencia con los líderes del Condado.
- Explica la relación entre los esfuerzos de recuperación y otros esfuerzos de planificación estratégica.
- Promueve la coordinación inclusiva, la planificación, y la comunicación proactiva.
- Alienta a toda la comunidad a incrementar la resiliencia.

El marco no es:

- Una sola lista exhaustiva de todas las acciones necesarias para que el Condado logre la resiliencia.
- Estático—lo que aprendemos cuando revisamos nuestro enfoque y procesos puede cambiar.
- Un plan detallado con pasos para la implementación.
- Un reemplazo o modificación de otros planes estratégicos relacionados del Condado.
- Legalmente vinculante para futuras acciones del Condado.



Comprometidos
con el futuro

UNA NOTA ACERCA DE CEQA

El Marco refleja una visión para un futuro resiliente para el Condado de Sonoma y todas sus comunidades. Incorpora una serie de posibles acciones futuras que, si se implementan, podrían hacer avanzar al Condado hacia la resiliencia. Sin embargo, nada en el Marco vincula legalmente las decisiones o acciones futuras del Condado. La aprobación del Marco por la Junta de Supervisores no es un compromiso para ningún curso de acción en particular, y no es una decisión de aprobar, adoptar o financiar ninguna de las acciones potenciales identificadas en este documento. Por estas razones, la aprobación del Marco está exenta de la revisión de la Ley de Calidad Ambiental de California (CEQA) de acuerdo con la Sección 15262 de las Directrices de la CEQA.¹

Si en el futuro se implementa una recomendación particular del Marco depende de una variedad de factores. Cada acción propuesta que se avance para su consideración será revisada de acuerdo con los procesos internos y públicos normales, incluyendo la revisión de la CEQA, si corresponde. Algunas acciones identificadas pueden ser rechazadas o modificadas en última instancia a través de esos procesos de revisión. Cualquier acción recomendada que implique enmiendas a las ordenanzas locales se sometería a los procesos normales requeridos para las acciones legislativas, incluyendo pero no limitado a la revisión de la CEQA, oportunidad para la revisión pública y comentarios, y audiencias públicas. Del mismo modo, si bien el Marco probablemente informará el próximo proceso de Actualización del Plan General, el nuevo Plan General se elaborará a través de un proceso completamente separado que incluye una revisión integral de la CEQA y un proceso público sólido.

¹ Reglamentos del Código de California, Título 14, § 15262 dispone lo siguiente: Un proyecto que implique solamente estudios de viabilidad o planificación para posibles acciones futuras que la agencia, junta o comisión no haya aprobado, adoptado o financiado no requiere la preparación de un EIR o Declaración Negativa, pero sí requiere consideración de factores ambientales. Esta sección no se aplica a la adopción de un plan que tendrá un efecto legalmente vinculante en las actividades posteriores.

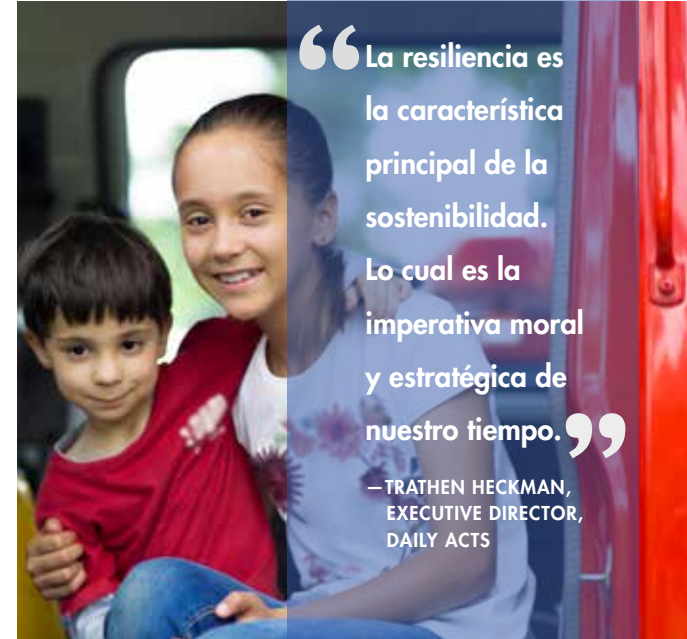

“La resiliencia es la característica principal de la sostenibilidad. Lo cual es la imperativa moral y estratégica de nuestro tiempo.”

—TRATHEN HECKMAN,
EXECUTIVE DIRECTOR,
DAILY ACTS

RELACIÓN CON OTROS PLANES

El Marco de Recuperación del Condado de Sonoma no sustituye ni modifica los planes y estrategias existentes del Condado. Complementa los planes existentes y se basa en los marcos de recuperación estatales y nacionales existentes y el trabajo significativo de planificación estratégica que ya estaba en marcha en todo el Condado antes de los incendios de octubre de 2017. El Marco de Recuperación también se basa en los esfuerzos de planificación iniciados durante e inmediatamente después de los incendios forestales. Colectivamente, estos planes informan la recuperación posterior al desastre y el Marco de Recuperación. Este enfoque integrado garantiza que las metas de recuperación y resiliencia a largo plazo se consideran a través de la implementación de las acciones actuales y futuras del plan, especialmente cuando las acciones del plan se superponen.

El gráfico (a la derecha) muestra la relación entre los planes y estrategias existentes y en curso y el Marco posterior al desastre. Los esfuerzos de planificación existentes y en curso informan el desarrollo del Marco y las prioridades y acciones de recuperación del Condado. Mientras se completan las acciones propuestas en el Marco, es posible que sea necesario actualizar algunos planes y estrategias en curso para reflejar el progreso hacia las metas de recuperación. Las flechas externas representan más que las actualizaciones de acciones específicas. Representan la continua y activa coordinación, colaboración y alineación que posicionará al Condado para lograr sus metas de resiliencia.

En última instancia, el Marco sirve de guía para los líderes del Condado a medida que buscan priorizar las acciones, identificar y asignar recursos y maximizar las oportunidades para lograr las metas de recuperación y resiliencia no aisladas, sino en conjunción con otros planes y esfuerzos de planificación del Condado.

Relación entre los planes y las estrategias



ROLES Y RESPONSABILIDADES DE RECUPERACIÓN

La recuperación exitosa de un desastre tan importante como los Incendios del Complejo de Sonoma no será obtenida por una entidad sola. La definición de roles y responsabilidades para los socios de recuperación permite una mejor coordinación de oportunidades, aumento de sociedades y recursos optimizados. Los siguientes roles y responsabilidades se adaptan del *Marco Nacional de Recuperación ante Desastres de la FEMA*:

Personas y hogares: Las personas y las familias necesitan planificar y estar preparadas para mantenerse a sí mismas inmediatamente después de un desastre. La preparación para desastres incluye tener un seguro adecuado y mantener los niveles esenciales de suministros, como medicamentos, alimentos y agua. Los recursos para ayudar a las personas y las familias a prepararse están disponibles a través de sitios web y publicaciones de varias organizaciones que están activas en desastres, incluyendo agencias locales, estatales y federales.

Sector privado: El sector privado desempeña un rol crítico en el establecimiento de la confianza pública inmediatamente después de un desastre. Cuando el sector privado está operativo, la comunidad se recupera más rápidamente reteniendo y proporcionando puestos de trabajo y una base tributaria estable. Cuando los líderes locales y la comunidad empresarial trabajan juntos antes del desastre y desarrollan un plan de recuperación conceptual, es más probable que el público sea optimista acerca de la capacidad de la comunidad para recuperarse después del desastre. Por ejemplo, los bancos locales pueden seguir ofreciendo oportunidades de préstamos accesibles a personas y empresas afectadas por los incendios. Las compañías de seguros también desempeñan un rol en la preparación. Pueden ayudar en la educación de los miembros de la comunidad sobre los riesgos y llegar a las poblaciones desatendidas para encontrar maneras de proporcionar cobertura.



ROLES Y RESPONSABILIDADES DE RECUPERACIÓN

Sector sin fines de lucro: Las organizaciones sin fines de lucro juegan un papel importante en la recuperación.

Las organizaciones sin fines de lucro incluyen la organización voluntaria, basada en la fe y la comunidad, organizaciones benéficas, fundaciones y grupos filantrópicos, así como asociaciones profesionales e instituciones educativas. Las organizaciones sin fines de lucro sirven en recuperación proporcionando servicios de gestión de casos, coordinación de voluntarios, salud conductual y apoyo psicológico y emocional, apoyo técnico y financiero, y reparación y construcción de viviendas que cumplen con los estándares de accesibilidad y diseño universal. Las organizaciones sin fines de lucro suplementan directamente y llenan las brechas donde la autoridad y los recursos gubernamentales no pueden, por ejemplo a través de recaudación de fondos y la distribución de fondos a los necesitados.

Las organizaciones sin fines de lucro son críticas para asegurar la participación e inclusión de todos los miembros de la comunidad afectada. Muchas organizaciones sin fines de lucro actúan como defensoras de una amplia gama de miembros de la comunidad, tales como personas con discapacidades y otras con necesidades de acceso y funcionales, niños, personas de la tercera edad, personas con dominio limitado del inglés y otras poblaciones marginadas.

Gobierno local: El gobierno local tiene el rol primordial de planificar y gestionar todos los aspectos de la recuperación de la comunidad. Desde los Incendios del Complejo de Sonoma, el Condado de Sonoma y la Ciudad de Santa Rosa han trabajado estrechamente para coordinar algunas actividades de recuperación. La Ciudad de Santa Rosa es la más grande de nueve ciudades dentro del Condado de Sonoma, y la Ciudad fue la más afectada por los incendios.

Los gobiernos locales dirigen a la comunidad en la preparación de planes de mitigación y recuperación de peligros, aumentando la consciencia y educando al público sobre herramientas y recursos disponibles para mejorar la resiliencia futura.

ROLES Y RESPONSABILIDADES DE RECUPERACIÓN

Gobierno estatal: Los Estados dirigen, administran e impulsan el proceso general de recuperación y desempeñan el rol central en la coordinación de las actividades de recuperación que incluyen la prestación de apoyo financiero y técnico. El Estado de California supervisa la coordinación regional de la recuperación, fija prioridades y dirige la asistencia donde sea necesario. Además de gestionar los recursos proporcionados federalmente, el Estado puede desarrollar programas o asegurar fondos que puedan ayudar a financiar e implementar proyectos de recuperación.

El Estado de California desempeña un rol importante en mantener al público informado a través de la mensajería estratégica y trabajar con todas las demás partes interesadas para proporcionar un proceso de distribución de la información.

Gobierno Federal: El Gobierno Federal desempeña un importante rol facilitador en el desarrollo de las comunidades urbanas y rurales y sus infraestructuras sociales, y puede aprovechar los recursos necesarios para construir y rehabilitar muchas comunidades para que sean más resistentes a los desastres y resilientes. El Gobierno Federal también desempeña un rol importante en proporcionar información accesible al público y a todas las partes interesadas involucradas en la recuperación, incluyendo información sobre subvenciones federales y préstamos con posibles aplicaciones a la recuperación. En coordinación con el gobierno local y estatal, el gobierno federal es responsable de garantizar que la información sea distribuida, así como entendida, de modo que el público, el Congreso, el sector privado y todas las partes interesadas sean conscientes del proceso y tengan expectativas realistas de recuperación.



PRINCIPIOS CENTRALES

Las maneras en que planificamos para el próximo desastre, incorporar las aportaciones, colaborar para crear las capacidades correctas, mitigar las amenazas, cuidar a nuestros ciudadanos, e implementar las metas y acciones en este Marco, se guían por un conjunto de principios básicos esbozados en gran parte en el *Marco Nacional de Recuperación ante Desastres*. Establecer y adherirse a estos principios básicos ayudará a garantizar que nuestros esfuerzos de recuperación sean coherentes con los socios de recuperación federal y estatal y las mejores prácticas en la gestión de la recuperación. Los principios básicos guían las estrategias que perseguimos, nuestra toma de decisiones, procesos y prácticas. En la práctica, maximizan la oportunidad de lograr el éxito de recuperación. Sus definiciones más específicas han sido informadas por aportaciones del liderazgo del Condado, los socios y nuestra comunidad.

EQUIDAD SOCIAL

Todos los miembros de la comunidad que tienen o sufrirán pérdidas tienen igual voz en informar los esfuerzos de recuperación. Los esfuerzos abordan las barreras sociales e institucionales históricas a la recepción equitativa de servicios y beneficios. Todas las personas tienen acceso a los recursos que abordan equitativamente tanto sus pérdidas físicas como sus necesidades de salud psicológica.

Si bien todos los miembros de la comunidad tendrán acceso a los servicios necesarios para la recuperación y la preparación, también reconocemos que las personas con discapacidades

Nuestros resultados reflejan nuestros valores

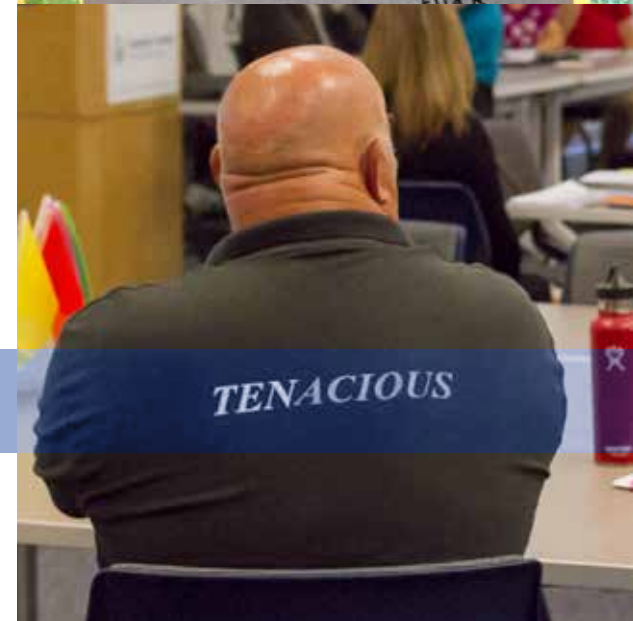

PRINCIPIOS CENTRALES

y otras con necesidades de acceso y funcionales están desproporcionadamente afectadas durante un desastre. Estas incluyen personas con discapacidades del desarrollo o intelectuales; deterioro de la visión; deterioro de la audición; impedimentos de movilidad; lesiones y condiciones crónicas. Pueden También incluir adultos mayores o niños; los que viven en entornos institucionalizados; los que son de bajos ingresos o sin hogar; personas con dominio limitado del inglés o que no hablan inglés; inmigrantes indocumentados; y personas con desafíos del transporte. Para lograr la equidad, el Condado Identificará y satisfará las necesidades de estas poblaciones antes, durante, y después de desastres e Integrará sus necesidades y aportes en el proceso de planificación de la recuperación.

PLANIFICACIÓN DE LA RECUPERACIÓN PREVIA AL DESASTRE

La recuperación es más eficaz la planificación ocurre antes de un desastre. Involucrar a los socios comunitarios en el proceso de planificación crea un entendimiento común de las acciones y roles de la recuperación. Crea capacidad para liderar, planificar y gestionar futuras operaciones de recuperación. La planificación innovadora previa a los desastres puede generar herramientas y recursos que minimizarán los impactos del desastre y el apoyo a la recuperación.

LIDERAZGO Y PRIMACÍA LOCAL

El Condado juega un importante papel en la planificación y gestión de los aspectos de la recuperación de la comunidad. Las ciudades dentro del Condado son socios importantes y juegan un papel en la recuperación también, aunque cada jurisdicción tiene atributos y necesidades únicas. El liderazgo coordinado en todos los niveles de gobierno y sectores de la comunidad es esencial durante todo el proceso de recuperación. El gobierno estatal, regional, y federal apoyan al Condado y a todos los gobiernos locales para reforzar recursos y habilidades locales para promover metas de recuperación. Empresas también desempeñan roles de liderazgo en la planificación de la recuperación. El sector privado es propietario y opera la mayoría de los sistemas de infraestructura críticos del Condado, como los sistemas de energía eléctrica, financieros y de telecomunicaciones.

La equidad es un resultado por el cual uno no puede distinguir la diferencia en los marcadores críticos de salud, bienestar y riqueza por raza o etnia, y un proceso por el cual valoramos explícitamente a las personas de color y las comunidades de bajos ingresos para lograr ese resultado.

Adaptado de una cita por Yanique Redwood, DC, "¿Qué rayos significa 'Equidad'?", Revisión de la innovación social de Stanford (15 de septiembre de 2016), disponible en línea en el sitio web de Revisión de la innovación social de Stanford.

PRINCIPIOS CENTRALES

SOCIEDADES INVOLUCRADAS

Los socios privados y sin fines de lucro juegan un papel fundamental en satisfacer las necesidades locales de recuperación. Las sociedades involucradas garantizan que las partes con recursos desplegados y un rol en la recuperación tienen una voz en la planificación de recuperación. La colaboración ayuda al condado anticipar las necesidades, y comprender cómo acceder a los recursos disponibles durante y después de un desastre. Los líderes de recuperación comparten una comunicación clara, eficaz, accesible y culturalmente apropiada con los socios.

PUNTUALIDAD Y FLEXIBILIDAD

La puntualidad y la flexibilidad son clave para minimizar retrasos y oportunidades perdidas en la implementación de esfuerzos de recuperación. Los planes, programas, políticas y prácticas son adaptables para satisfacer las necesidades de recuperación imprevistas, insatisfechas y en evolución.

RESILIENCIA Y SOSTENIBILIDAD

La planificación antes y después de desastres ofrecen oportunidades para reducir el riesgo y contribuir a una comunidad más sostenible. Esto incluye evaluar y comprender los riesgos que amenazan a los esfuerzos de recuperación. Resiliencia es la capacidad de prepararse y adaptarse a las condiciones cambiantes y resistir y recuperarse rápidamente de un desastre. La planificación antes y después de desastres garantiza que se tomen pasos para evitar o reducir el riesgo durante el proceso de recuperación y que se pueden aprovechar los esfuerzos de recuperación para aumentar la resiliencia de la comunidad.

Existen oportunidades durante la reconstrucción para promover la sostenibilidad como tomar decisiones de energía inteligentes, mejorar la competitividad económica, expandir las elecciones de vivienda con eficiencia de energía, y mejorar los vecindarios sanos, seguros y transitables.

PRINCIPIOS CENTRALES

UNIDAD DE ESFUERZO

El esfuerzo coordinado es central para una recuperación eficiente, eficaz, oportuna y exitosa. La coordinación permite a los líderes de recuperación identificar las necesidades y prioridades con mayor eficacia, reasignar los recursos existentes, comprometer a los socios comunitarios e identificar otros recursos. La unidad de esfuerzo respeta la autoridad y la pericia de las organizaciones participantes mientras coordina el apoyo a las prioridades y objetivos comunes de recuperación.

RECUPERACIÓN PSICOLÓGICA Y EMOCIONAL

La recuperación exitosa aborda las necesidades psicológicas, emocionales y de salud conductual asociadas con el desastre y la recuperación resultante. El apoyo a la salud conductual proporcionado en la recuperación incluye informar y educar a la comunidad sobre los servicios disponibles, apoyo psicológico básico y consejería de crisis, evaluación y remisión al tratamiento cuando sea necesario para problemas de salud mental más graves. La recuperación exitosa reconoce los vínculos entre la recuperación de las personas, las familias, las redes sociales y las comunidades.



COMPROMISO COMUNITARIO

VISTA GENERAL

Los incendios de octubre de 2017 transformaron nuestra comunidad tanto física como emocionalmente. A medida que reconstruimos y restauramos nuestra identidad como Condado, el aporte comunitario sobre la recuperación es una prioridad para el Condado. A lo largo del año 2018, la Oficina de Recuperación y Resiliencia ha involucrado a la comunidad de una variedad de formas para escuchar las inquietudes, ideas y sugerencias de los residentes acerca de las cinco áreas estratégicas de la recuperación y resiliencia. La Oficina continuará involucrando a la comunidad mediante el intercambio de información, recursos y actualizaciones. Continuaremos recopilando los aportes de los miembros de la comunidad en cuanto a la dirección y la prioridad que se les asignará a las actividades de recuperación.



VISTA GENERAL

Las principales estrategias usadas para recopilar los aportes de la comunidad para este Marco son:

Talleres de la Junta: La Junta de Supervisores llevó a cabo Talleres de Recuperación para brindar información pertinente a la Junta y para recibir orientación inicial en cuánto a este Marco. Se invitó a las partes interesadas de la comunidad a asistir y aportar sus ideas en las siguientes fechas.

Estrategias clave usadas para recolectar aportaciones en el Marco de trabajo

6 de febrero	Vivienda
13 de febrero	Recursos naturales y desarrollo económico
27 de febrero	Preparación comunitaria e Infraestructura
7 de agosto	Servicios de red de seguridad

Reuniones con grupos comunitarios y partes interesadas: La Oficina se reunió con más de 80 grupos comunitarios y partes interesadas para brindar actualizaciones sobre el progreso y solicitar sus aportes sobre este Marco. Varios grupos comunitarios hicieron recomendaciones a nombre de sus organizaciones. Los aportes entregados están disponibles en el sitio web de la Oficina de Recuperación y Resiliencia en www.sonomacounty.ca.gov/ORR.

Reuniones comunitarias de planificación de recuperación: El Condado organizó una serie de reuniones comunitarias para compartir un borrador del Marco que se presentó a la Junta de Supervisores en junio de 2018. El objetivo fue obtener comentarios de parte de la comunidad sobre la visión, los objetivos y las acciones propuestas para cada área estratégica. Los miembros del público participaron en discusiones facilitadas en grupos pequeños y dieron sus aportes. Un total de 306 miembros de la comunidad asistieron a estas reuniones.

VISTA GENERAL

Reuniones comunitarias de planificación de recuperación

UBICACIÓN	CIUDAD	FECHA	MIEMBROS DE LA COMUNIDAD
Oficina de Educación del Condado de Sonoma	Santa Rosa	10 de julio	65
Centro para las Artes de Sebastopol	Sebastopol	11 de julio	60
Centro Comunitario de Petaluma	Petaluma	25 de julio	40
Centro Comunitario de Finley	Santa Rosa	2 de agosto	70
Edificio de Veteranos de Sonoma	Sonoma	8 de agosto	28
Escuela Lawrence Cook Middle School (en español)	Santa Rosa	28 de agosto	40
Centro La Luz (en español)	Sonoma	5 de septiembre	3

Encuesta en línea: La Oficina llevó a cabo una encuesta por Internet para que los miembros de la comunidad dieran sus aportes acerca del Marco. Se recibieron un total de 115 respuestas.

Correo electrónico: Desde inicios de 2018, se ha animado a los miembros de la comunidad a que enviaran sus aportes al correo recoveryinfo@sonoma-county.org. Los aportes recibidos por correo electrónico fueron revisados y considerados.

Encuestas comunitarias: Numerosas organizaciones y grupos comunitarios han llevado a cabo encuestas relacionadas con la recuperación posterior a los incendios. Estos esfuerzos informan la comprensión del Condado de las necesidades, intereses y opiniones de la comunidad. La Oficina continuará recopilando y analizando las encuestas y evaluaciones que sean pertinentes para la recuperación. Los resultados de la encuesta están disponibles en el sitio web de la Oficina de Recuperación y Resiliencia en www.sonomacounty.ca.gov/ORR.

ALCANCE

El Condado participó en un extenso esfuerzo de acercamiento comunitario para informarle al público sobre las oportunidades de brindar sus aportes sobre el borrador del Marco. El acercamiento fue diseñado para aumentar la participación a una amplia sección transversal de la comunidad y para buscar las diversas voces y perspectivas. La Oficina llevó a cabo un amplio acercamiento tradicional y tipo grassroots para alentar a los residentes a que compartieran sus ideas y prioridades y trabajó con los socios comunitarios para aprovechar las estructuras existentes a fin de ampliar nuestro alcance, fortalecer las relaciones y mejorar la comunicación y la colaboración. Por ejemplo, la Oficina construyó sobre la Cooperativa de Cuencas Hidrográficas, un grupo representativo de 60 organizaciones enfocadas en las tierras productivas y naturales del Condado de Sonoma, al seguir llevando a cabo reuniones de la Cooperativa para abordar las cuestiones de recuperación y soluciones para lograr la resiliencia. Una lista de los grupos participantes durante este período de acercamiento comunitario se incluye en el Apéndice C.



“La primera prioridad tiene que ser restaurar lo que perdimos para poder reconstruir nuestra comunidad.”

— MIEMBRO DE LA COMUNIDAD

PLANIFICACIÓN DE LA RECUPERACIÓN: FORMATO DE LA REUNIÓN DE LA COMUNIDAD

El compromiso más fuerte y las discusiones más profundas sobre el Marco se produjeron durante las Reuniones Comunitarias de Planificación de Recuperación. El personal del Condado trabajó con los líderes comunitarios para reclutar residentes de diferentes segmentos de la comunidad, incluyendo a individuos con discapacidades y otros con necesidades de acceso y funcionales, tal como las personas que no hablan inglés, para asegurar que se tomaran en cuenta todos los puntos de vista. Más de 300 residentes participaron en las sesiones. Los materiales y las reuniones se llevaron a cabo tanto en inglés como en español y se ofrecieron servicios de interpretación en todas las reuniones.

“**Todos debemos apoyar a los negocios locales, los cuales contribuyeron tanto durante la crisis.**”

— MIEMBRO DE LA COMUNIDAD



APORTES RECIBIDOS

El Condado escuchó de forma constante de los miembros de la comunidad que agradecieron las oportunidades de compartir sus ideas con el personal del Condado. Los datos recopilados de todos los aportes públicos hechos en las reuniones comunitarias de planificación de recuperación y por medio de la encuesta en línea están disponibles en el sitio web de la Oficina de Recuperación y Resiliencia. En colaboración con los departamentos del Condado, el personal de la Oficina revisó y analizó tanto los aportes recopilados durante las reuniones con las partes interesadas como los aportes enviados por email.

Las ideas y las inquietudes expresadas por la comunidad de muchas maneras validaron la visión y los objetivos expresados en el borrador inicial del Marco; sin embargo, los miembros de la comunidad ofrecieron una serie de enfoques nuevos e innovadores hacia la recuperación que también fueron incorporados. Cada sección de un área de recuperación crítica de este Marco incluye un resumen de los temas clave transmitidos por la comunidad. Una lista de los temas clave se incluye en el Apéndice D-1. Los aportes entregados también están disponibles en el sitio web de la Oficina de Recuperación y Resiliencia.

Quiero subrayar la importancia de incorporar la equidad al principio del Marco de trabajo y conectarla con la justicia ambiental y el acceso a los recursos, para que esos temas se incluyan en todo el Marco de trabajo. ”

—MIEMBRO DE LA COMUNIDAD

He aquí lo que oímos de parte de la comunidad

“Asegurémonos de ser **audaces en nuestro plan** y hablemos de la **equidad.**”

“Quemas regulares controladas en algunas áreas. **Reducción manual de combustibles** en otras áreas.”

“Soy un gran fanático de las **sirenas** como una alerta para emergencias mayores. ... Los sistemas de sirena fueron ampliamente utilizados por décadas con gran éxito.”

“Los grupos más pequeños (**comunidades**) deben asumir la responsabilidad de las comunicaciones.”

“Quiero animarnos a **todos a darnos cuenta de que estos 4-5 temas en este marco de trabajo se entrelacen todos.**”

“Insto a la Ciudad y al Condado a elaborar un **‘Plan de Población Vulnerable’** para futuras emergencias.”

“Tarifas más bajas. **Aprobar más viviendas más rápidamente.**”

“Obviamente, dar ‘seguimiento rápido’ a las aprobaciones de vivienda. Tengan cuidado de no perder de vista, a corto plazo, los **impactos ambientales** a largo plazo... no olvidar CEQA.”

DIÁLOGO EN CURSO

Nuestro compromiso con la comunidad no termina con las reuniones comunitarias ni con la impresión de este Marco. El Condado llevará a cabo un diálogo continuo a medida que continúe la recuperación. Posibles oportunidades de participación incluyen un portal de participación en línea para solicitar comentarios, así como métodos de participación más tradicionales, como reuniones comunitarias. Siempre se alienta a los miembros de la comunidad a que compartan sus comentarios en las reuniones de la Junta de Supervisores durante el período de comentarios públicos.

“ Quisiera haber estado más consciente de cuáles de mis vecinos necesitaban ayuda para evacuar. ”

—MIEMBRO DE LA COMUNIDAD

Comunicación

Qué hacer para los ancianos

“ ¿Por qué no tienen esas viejas sirenas de metal en los postes? No es lujoso, pero funcionan, ¿verdad? ”

—MIEMBRO DE LA COMUNIDAD

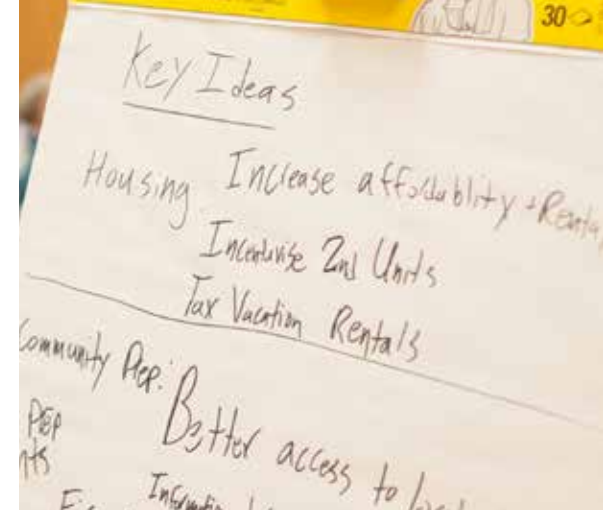

Se compartirán oportunidades específicas de participación en: www.sonomacounty.ca.gov/ORR

Aqua limpia

Se pueden enviar sus comentarios en cualquier momento al correo: recoveryinfo@sonoma-county.org

ÁREAS ESTRATÉGICAS DE RECUPERACIÓN Y RESILIENCIA



Área estratégica 1

PREPARACIÓN E INFRAESTRUCTURA DE LA COMUNIDAD

Concientización en todo el condado, infraestructura, sistemas



Área estratégica 2

VIVIENDA

Diversos, asequibles, lugares accesibles para vivir



Área estratégica 3

ECONOMÍA

Nuevos empleos, negocios, oportunidades



Área estratégica 4

SERVICIOS DE RED DE SEGURIDAD

Atención a personas que necesitan ayuda extra



Área estratégica 5

RECURSOS NATURALES

Tierra y agua salubres y bien gestionadas

VISTA GENERAL

La preparación ante los desastres es una responsabilidad compartida. La forma en que nos recuperamos y si nos volvemos más resistentes o no ante futuros desastres depende de las contribuciones de toda la comunidad. Para estar preparados, debemos identificar y prevenir las amenazas, proteger a nuestros ciudadanos, mitigar los riesgos y desarrollar nuestra capacidad de responder de forma rápida y efectiva.

En esta sección, describimos las cinco áreas estratégicas de recuperación y resiliencia, las cuales son elementos fundamentales para lograr la preparación. Se alinean con las capacidades básicas del *Marco Nacional de Recuperación ante Desastres*. Si bien cada uno tiene su propio enfoque, las cinco áreas estratégicas de recuperación y resiliencia (Preparación de la comunidad e infraestructura, Vivienda, Economía, Servicios de la red de protección social y Recursos naturales) son interdependientes. Se requiere la coordinación entre las áreas estratégicas para prevenir la duplicación de esfuerzos, compartir la capacidad tecnológica, mejorar la capacitación y la comunicación, aprovechar los recursos, promover la innovación, aumentar la capacidad y resolver los desafíos.

El Condado, en colaboración con sus socios, ha dado los primeros pasos para identificar los vínculos importantes entre las áreas estratégicas de recuperación y resiliencia. Forman una parte fundamental de este Marco, aunque queda mucho más trabajo por hacer para comprender y definir cómo afectarán la implementación de las acciones propuestas en el mismo.

Muchos de los socios que desempeñan un papel para lograr la visión de recuperación y resiliencia pueden participar de diversas capacidades para implementar las acciones propuestas e incluidas en este Marco. La lista a continuación muestra el rango de posibles roles que asumirán los socios durante la implementación. Los socios clave para todas las acciones propuestas se identificarán durante la fase de planificación de la implementación.

PAPEL	EJEMPLOS
Líder	Líder, Director, Gerente, Administrador, Ejecutivo, Jefe
Socio	Líder conjunto, Gerente de tarea o fase, Miembro del equipo, Miembro del Comité Directivo o de Planificación
Patrocinador	Financiado, Benefactor, Donante, Promotor
Respaldo	Fuente de datos, Intercambio de datos, Almacén de datos, Apoyo tecnológico y de comunicaciones
Parte interesada	Asesor técnico o en políticas, Revisor externo, Entrenador, Beneficiario, Usuario

NOTA SOBRE PLAZOS DE TIEMPO

2019: Las acciones han comenzado o se completarán antes de finales de 2019

2020: Las acciones se completarán antes de finales de 2020

2021+: Las acciones se completarán no antes del 2021

PREPARACIÓN E INFRAESTRUCTURA DE LA COMUNIDAD

VISIÓN



Los residentes, las comunidades y las entidades públicas y no gubernamentales del Condado de Sonoma están preparados para adaptarse y recuperarse en una respuesta coordinada ante cualquier desastre. Programas y sistemas de alerta eficaces permiten enviar notificaciones de emergencia a toda la comunidad. El Condado de Sonoma asegura la seguridad y la protección de la infraestructura crítica, la continuidad de los sistemas financieros y de tecnología de la información y la capacidad de activar programas y sistemas de consciencia situacional para apoyar la toma de decisiones a través del desastre.



ADAPTARSE



CLEAR OUT

CLEAR UP

CLEAR AWAY

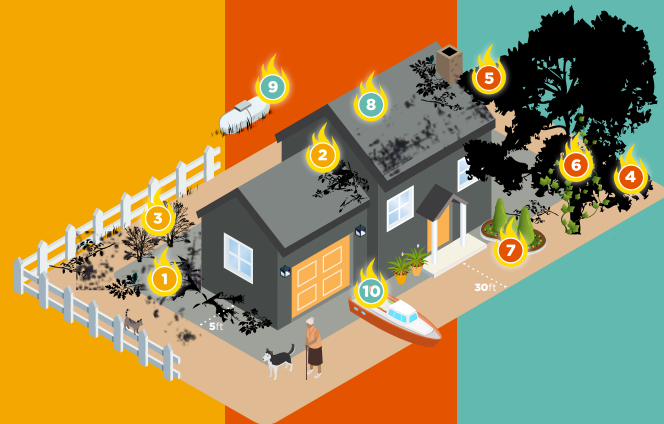

Pruebas del sistema de alertas
10 y 12 de septiembre

Se adjudicó **\$500,000** para mejorar el programa
de gestión de la vegetación del Condado

Se aprobó **\$1.7 millones**
para mejorar la resiliencia de la
tecnología de la información



RECUPERARSE

Se proporcionó **Servicio de Astilladora**
priorizado para las áreas de quemado

! ANTECEDENTES

El mapa de Zonas de Severidad del Riesgo de Incendio (derecha) identifica las áreas de muy alto riesgo de incendio y desglosa las áreas de responsabilidad. La designación de las zonas de severidad se basa en métodos que evaluaron la vegetación, la topografía, el historial de incendios, los patrones climáticos y factores tales como el impacto de las llamas, el calor y las brasas voladoras. La mayoría de las tierras del Condado de Sonoma se encuentran en Áreas de Responsabilidad del Estado, donde CalFire tiene la responsabilidad de proporcionar protección contra incendios. El Programa de Prevención de Incendios de CalFire incluye la ingeniería forestal previa al incendio, el manejo de la vegetación, la planificación para incendios, la educación y el cumplimiento de la ley.

De forma frecuente, el Condado de Sonoma lleva a cabo operaciones de respuesta y recuperación ante eventos climáticos e inundaciones que ponen en riesgo la

Zonas de severidad de peligros de incendio

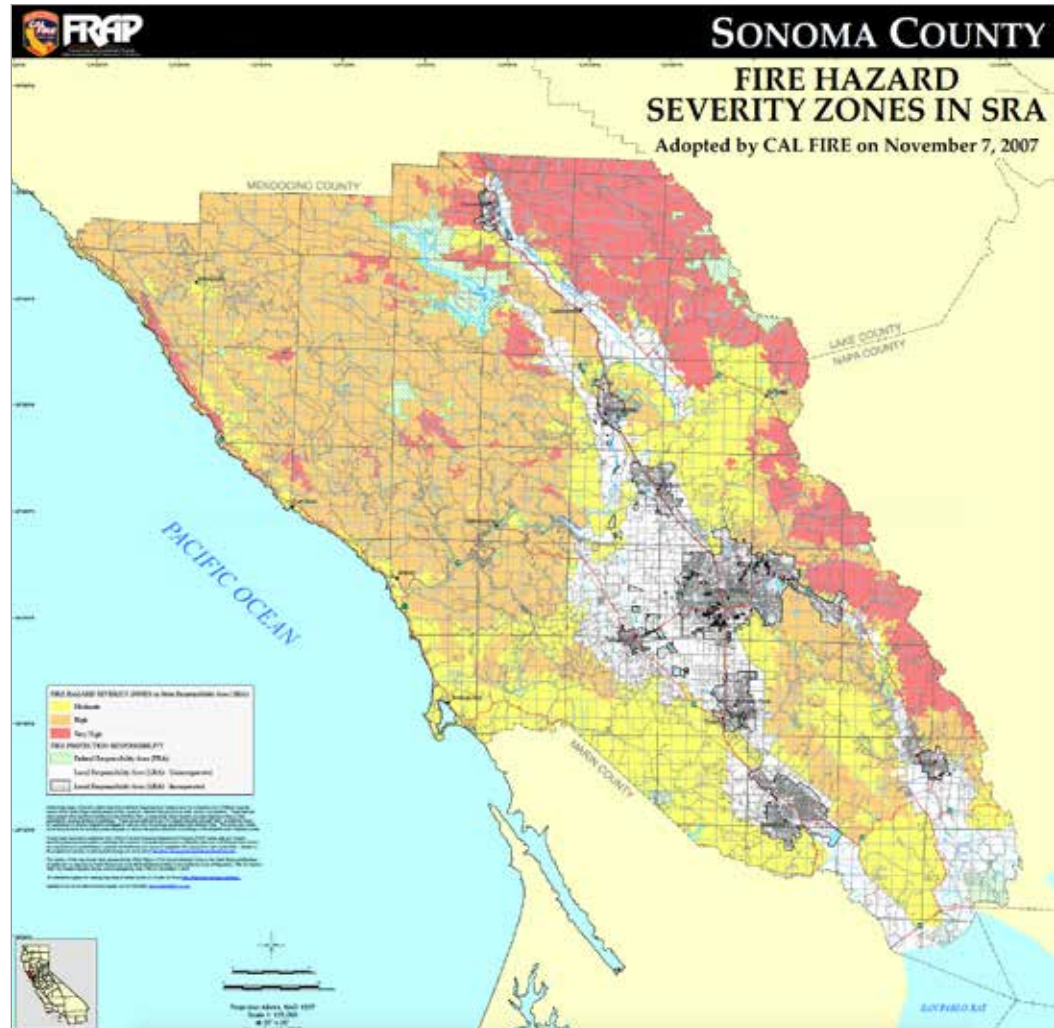

ANTECEDENTES

infraestructura local, tales como los servicios públicos y las redes de transporte. El personal de manejo de emergencias del Condado gestiona estos eventos desde el Centro de Operaciones de Emergencia del Condado de Sonoma (EOC, por sus siglas en inglés). El EOC proporciona la infraestructura de comunicaciones necesaria para coordinar las operaciones de respuesta y recuperación, incluyendo las alertas e información públicas. Desde el año 2005, el Condado ha activado el EOC para diez eventos.

Durante las actividades de respuesta de emergencia anteriores, la infraestructura tecnológica del Condado pudo soportar las operaciones comerciales normales del Condado y los sistemas pudieron manejar el crecimiento temporal en el volumen de datos y demanda.

La Junta de Supervisores asignó más de \$14 millones para proyectos de pavimentación hasta finales de la temporada de construcción de 2019 y el Departamento de Transporte y Obras Públicas del Condado de Sonoma (TPW) estaba avanzando en el Plan de Carreteras a Largo Plazo del Condado de Sonoma. Debido a los desastres por tormentas de invierno declarados por el gobierno federal en enero y febrero de 2017, los recursos fueron redirigidos para enfocarse en reparar la infraestructura dañada o destruida.

El Condado se asoció con CalFire en un proyecto piloto para llevar a cabo inspecciones del espacio defendible en ciertas áreas de alto riesgo de incendio.

El Condado no tenía contemplado un plan integral de respuesta de emergencia para animales y Servicios para Animales fue asignado al Centro de Operaciones del Departamento de Servicios de Salud.

“Crecí en el medio oeste y teníamos una sirena de prueba que se activaba al mediodía todos los días. Son ruidosas, te despiertan.”

—MIEMBRO DE LA COMUNIDAD

ANTECEDENTES

Impacto de los incendios en la respuesta de emergencia e infraestructura. Los incendios forestales de 2017 se extendieron rápidamente y destruyeron la infraestructura de comunicaciones esencial. Los gerentes del EOC del Condado de Sonoma lucharon por mantener una consciencia precisa de la situación. La necesidad de sistemas de comunicaciones confiables se hizo más urgente a medida que los incendios avanzaban a través de áreas densamente pobladas. Con la destrucción o el daño de 77 sitios celulares y otros sistemas de comunicaciones inoperables, el sistema 9-1-1 se inundó rápidamente. Fue un desafío alertar a los residentes al riesgo de incendio y evacuar las comunidades en la trayectoria del incendio.

Aunque los sistemas de tecnología de la información del Condado estaban en riesgo dada la proximidad del incendio al campus del Condado, no se destruyó ningún sistema. Sin embargo, el evento de incendio desafió varios de nuestros sistemas de tecnología de la información. Por ejemplo, el centro de llamadas del Condado y el sistema telefónico fueron inundados con llamadas que excedieron los niveles normales. Los sitios web públicos se vieron abrumados por las altas cargas de tráfico. Los sistemas de mapeo geográfico no pudieron procesar las crecientes demandas de la red.

Las calles del Condado y la señalización y los semáforos asociados dentro y alrededor de las áreas quemadas se vieron afectados de forma severa y los sistemas de energía y agua quedaron incapacitados después de las inundaciones y los incendios.

El centro de comando en Servicios para Animales carecía de energía alternativa y el mal funcionamiento de la radio afectó las comunicaciones y las operaciones durante los incendios. La respuesta de servicios para animales se vio obstaculizada por la falta de planes formales de respuesta de emergencia y personal de respuesta capacitado. Además, Servicios para Animales no estuvo en comunicación directa con el EOC durante los incendios.

ANTECEDENTES

Repuesta posterior al incendio. BPara el 20 de octubre de 2017, los incendios fueron contenidos en su mayoría y el Condado comenzó a hacer la transición de los esfuerzos de respuesta a la fase de recuperación. Algunas operaciones de recuperación fueron transferidas a organizaciones no gubernamentales y grupos de trabajo especializados. Posteriormente, el Condado comenzó una “revisión posterior a la acción” enfocada en los procesos y los procedimientos del Centro de Operaciones de Emergencia.² Además, el Condado solicitó que la Oficina de Servicios de Emergencia del Gobernador de California (Cal OES, por sus siglas in inglés) revisara el proceso de notificación y respuesta de emergencia.³ El día 27 de febrero de 2018, la Junta de Supervisores llevó a cabo un Taller de Recuperación sobre la infraestructura que abordó temas como los sistemas de alerta de emergencia, la seguridad en caso de incendio, la preparación para un condado más resiliente, el impacto de los incendios en la infraestructura y las alertas e información públicas.⁴

A los doce días del inicio de los incendios, se reabrieron 91 millas de las 116 carreteras del Condado, se estabilizaron las laderas para evitar los deslizamientos y la erosión y se reemplazó la señalización y la infraestructura de semáforos dañada por el incendio para restaurar los servicios y el acceso a las carreteras del Condado. Los árboles dañados por los incendios a lo largo de aproximadamente 90 millas de carreteras fueron evaluados y aquellos identificados como de riesgo “extremo” o “alto” en el derecho de paso público están siendo eliminados. A pesar de la reasignación de los recursos para enfocarse en la reparación de la infraestructura dañada por las inundaciones, el Departamento de Transporte y Obras Públicas del Condado de Sonoma se puso al día con los proyectos de preservación del pavimento en el año 2018.

2 Sonoma County Fire & Emergency Services EOC After-Action Report [Informe Posterior a la Acción de los Servicios de Emergencia e Incendio del EOC de Sonoma County], 11 de junio de 2018.

3 Oficina de Servicios de Emergencia del Gobernador de California, “Public Alert and Warning Program Assessment for Sonoma County.” [Evaluación del Programa de Alerta y Advertencia Pública para el Condado de Sonoma], 26 de febrero de 2018.

4 Reunión de la Junta de Supervisores del 27 de febrero de 2018, artículo 22. Los materiales pueden encontrarse en: www.sonoma-county.granicus.com/GeneratedAgendaViewer.php?view_id=2&clip_id=771

ANTECEDENTES

El Condado estableció un Equipo de Finanzas para Desastres con la participación de múltiples departamentos para dirigir el programa de Asistencia Pública de FEMA del Condado, que busca el reembolso de los costos de respuesta y recuperación asociados con el incendio. El Equipo de Finanzas para Desastres trabaja con FEMA y Cal OES para maximizar estos reembolsos y cumplir con los requisitos de fondos federales. Además, el Condado formó un Comité Directivo de Subvenciones para coordinar la búsqueda de financiamiento externo en todo el Condado para las metas de recuperación y resiliencia.

Following the fire, Animal Services, the Fairgrounds, and non-governmental agencies have begun to develop formal protocols for animal disaster response, including alternate animal evacuation sites.

En enero de 2018, la Comisión de Servicios Públicos de California aprobó un mapa de incendios (derecha) que identifica una gran parte del norte de California con un elevado riesgo de incendio. El mapa representa la evaluación más reciente de las áreas de riesgo de incendio en el Estado. El Condado de Sonoma vio un aumento significativo en las áreas designadas como de alto riesgo de incendio. Las medidas adoptadas por la Comisión incluyen requerir que las empresas de servicios públicos implementen nuevas normas de seguridad contra incendios forestales.

Mapa de amenazas CPUC

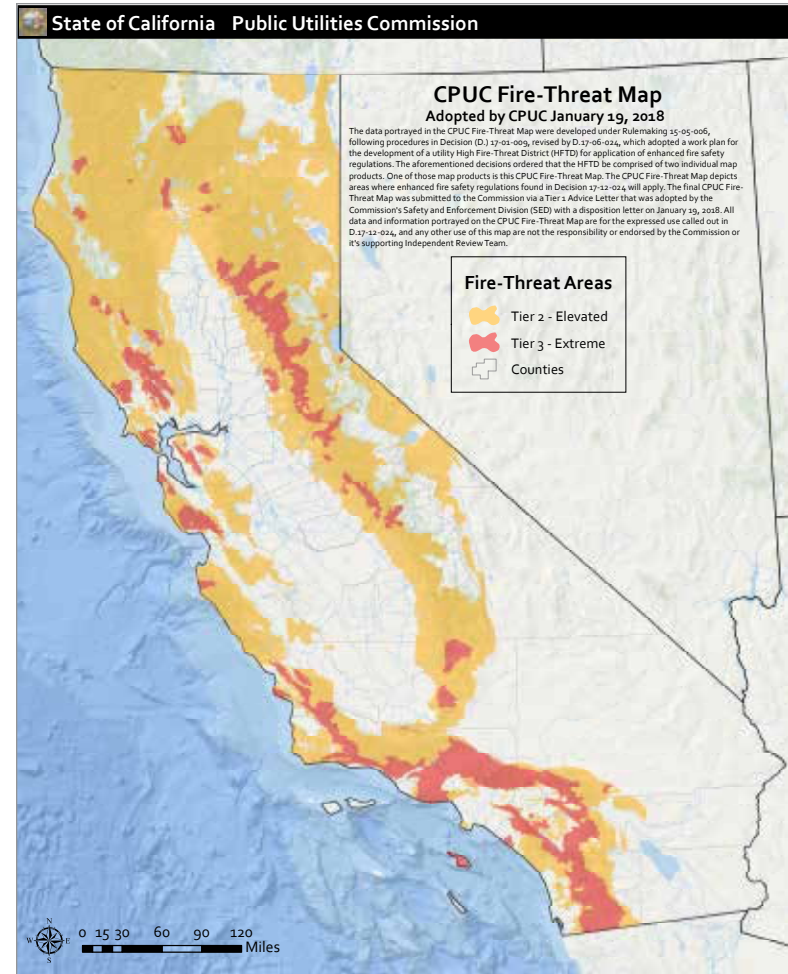

OPORTUNIDADES Y DESAFÍOS

Las acciones propuestas para esta área estratégica se centran en las oportunidades para fortalecer la preparación, prevención y recuperación ante desastres. Estas incluyen mejorar la educación pública, optimizar la consciencia situacional, actualizar las políticas, los procesos y los procedimientos de manejo de emergencias y de financiamiento de recuperación del Condado, proteger la tecnología de la información y mantener las carreteras para una mejor evacuación y acceso para los primeros en responder.

Como resultado de los incendios devastadores, los individuos, las organizaciones y las comunidades se han unido y fortalecido su resolución de hacer que el Condado de Sonoma esté más preparado. Se han forjado relaciones que crean un profundo sentido de conexión y comunidad. Las estadísticas demuestran que el indicador principal para las comunidades en recuperación rápida después de un desastre es cuán cohesivo es el vecindario y el grado en que los vecinos conocen a los demás vecinos. A medida que el Condado trabaja para facilitar la preparación individual y comunitaria, el compromiso que los residentes del Condado de Sonoma tienen entre sí será invaluable. La colaboración entre individuos, grupos comunitarios, organizaciones sin fines de lucro y agencias gubernamentales romperá los obstáculos y promoverá el objetivo de comunidades preparadas.

Las alertas y advertencias públicas se han convertido en un tema de interés y acción urgente entre los programas y las asociaciones de manejo de emergencias en todo el país. Las expectativas públicas para los servicios de alerta y advertencia del gobierno local han subido mucho más allá de las prácticas actuales de la industria. El Condado tiene la oportunidad de avanzar y servir como un líder estatal y nacional en la conversación continua con respecto a los programas de alerta y advertencia. Al desarrollar un Programa de Alerta y Advertencia Comunitaria verdaderamente completo, integrado y sostenible, el Condado puede cumplir con las crecientes expectativas y desafíos de esta misión de seguridad pública fundamental para sus residentes, comunidades y visitantes.

OPORTUNIDADES Y DESAFÍOS

Varias jurisdicciones en el Condado de Sonoma han desarrollado vías de notificación comunitaria y sistemas de alerta. Los beneficios potenciales de consolidar estos esfuerzos son significativos. La consolidación en un solo programa (o sistema de sistemas) aumentaría la capacidad de respuesta, reduciría la redundancia operativa, mejoraría el cumplimiento de las normas y generaría ahorros en cuanto a las adquisiciones y la administración. Actualmente, el Condado utiliza Code Red como su

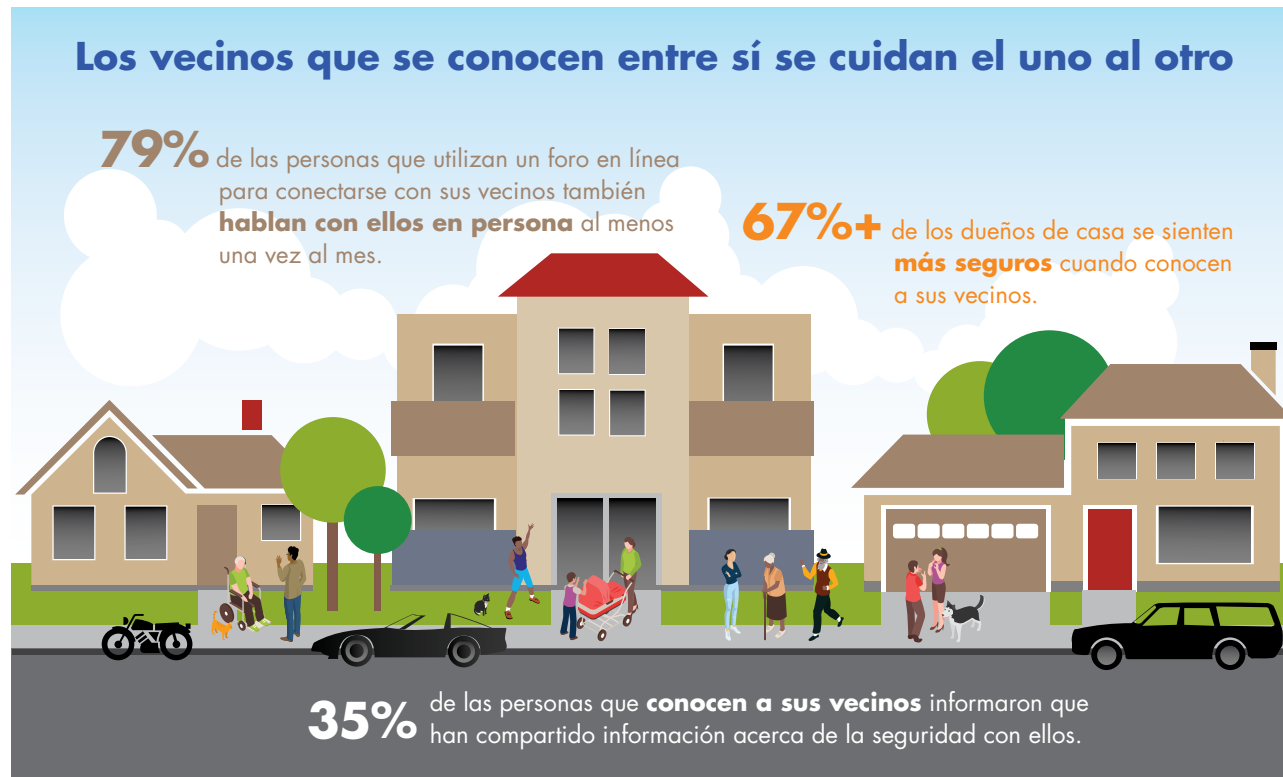

Fuente: Pewinternet.com/2009/Reports/18-Social-Isolation-and-New-Technology

OPORTUNIDADES Y DESAFÍOS

software de advertencia. Una plataforma más capaz y más fácil de usar permitiría la entrega más rápida y efectiva de las advertencias de emergencia al público y permitiría la integración de los sistemas de redes sociales.

El día 14 de junio de 2018, la Junta de Supervisores aprobó fondos y personal adicionales para el manejo de emergencias y la preparación comunitaria. Esto para apoyar medidas de resiliencia optimizadas, incluyendo programas de preparación comunitaria, tales como equipos comunitarios de respuesta ante emergencias (CERT, por sus siglas en inglés), servicios de comunicaciones auxiliares y programas de preparación individual y de vecindarios. Los fondos adicionales también apoyarán los ejercicios de planificación y capacitación y reforzarán las capacidades de coordinar la alerta de emergencia pública, la respuesta ante incidentes y la recuperación. Los incendios de octubre dieron urgencia al Proyecto de Servicios contra Incendios, creando oportunidades para acciones más rápidas, pero también desafíos en cuanto a la necesidad de fondos adicionales.⁶ Los incendios de octubre dieron urgencia al Proyecto de Servicios contra Incendios, creando oportunidades para mayores eficiencias, pero también desafíos en cuanto a la necesidad de fondos adicionales. El mapa a la derecha muestra la reordenación de los distritos que existen en el Condado de Sonoma.

Distritos de Incendios del Condado de Sonoma

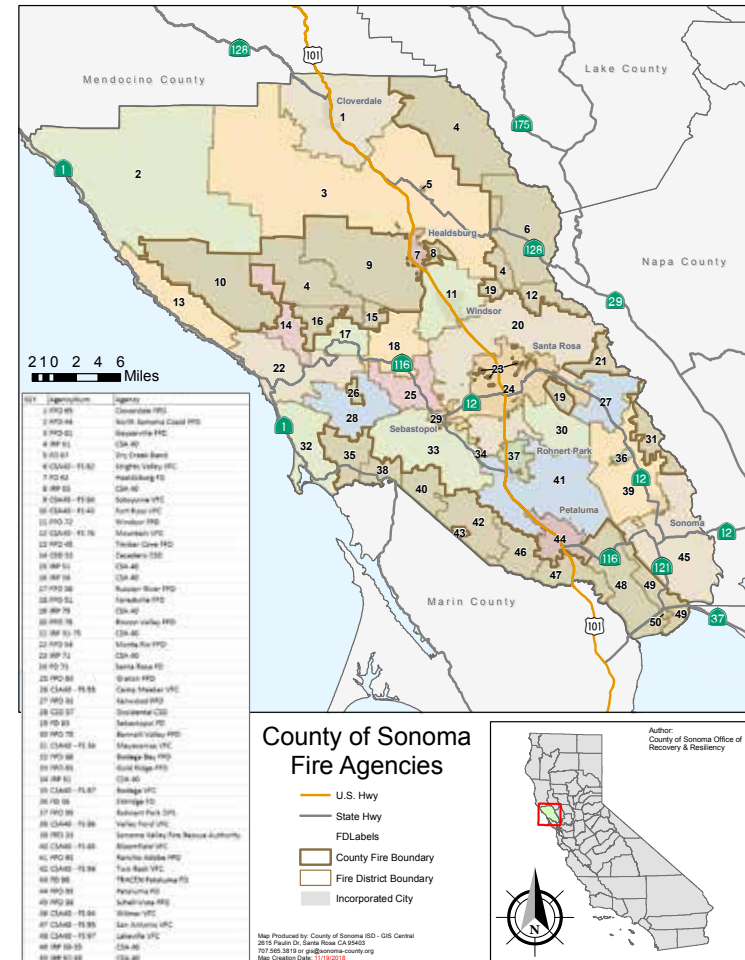

⁶ En 2016, la Junta de Supervisores estableció un Consejo Asesor de Servicios contra Incendios para abordar los servicios contra incendios en el Condado, particularmente en las áreas no incorporadas, para asegurar un sistema de servicios contra incendios más eficiente, efectivo y sostenible. El 14 de agosto de 2018, la Junta recibió un informe y recomendaciones, abolió el Consejo Asesor de Servicios contra Incendios, tomó medidas para implementar fases del plan recomendado y dirigió al personal a que buscara oportunidades de financiamiento para apoyar el plan.

⚠️ APORTACIÓN COMUNITARIA

Los miembros de la comunidad afirmaron abrumadoramente las metas y los objetivos identificados en el borrador del Marco. Los temas de las advertencias, la comunicación, la evacuación, el manejo de la vegetación, la educación y la preparación generaron la mayoría de los comentarios. Muchas personas solicitaron que el Condado coordine y trabaje estrechamente con todas las ciudades del Condado en un sistema de alerta y un programa de preparación. Las acciones que han sido incorporadas en el Marco incluyen la evacuación y el cuidado de animales grandes en casos de desastre, la organización de un día anual de preparación para desastres y la inclusión de la preparación personal en el programa de preparación comunitaria. Muchas personas de la comunidad solicitaron que se incorporen métricas objetivas y medibles en los planes que se desarrollen y que se proporcionen informes de estado a la Junta de Supervisores sobre una base regular.

Otras jurisdicciones dentro del Condado expresaron un fuerte deseo de mejorar la colaboración con respecto a un sistema de alerta y advertencia y ejercicios de capacitación. Los ejercicios de capacitación en conjunto podrían incluir simulacros de la ciudad y del Condado, además de ejercicios de “todas las ciudades” y una posible capacitación cruzada para apoyar al Centro de Operaciones de Emergencia. Hubo solicitudes de asistencia para establecer rutas de evacuación, un programa de manejo de la vegetación más integral y para promover que CalFire y CalTrans aumenten el manejo de la vegetación en sus propiedades.

“ Necesitamos algo que alcance y despierte a todos. Y simulacros regulares de práctica de evacuación de emergencia... con preparaciones especiales para las poblaciones vulnerables. ”

— MIEMBRO DE LA COMUNIDAD





ÁREA ESTRATÉGICA 1

Preparación e infraestructura de la comunidad

OBJETIVOS

1. Establecer un programa de advertencia integral de primera clase con tecnología innovadora y conciencia situacional de vanguardia.
2. Enfrentar los futuros desafíos al rediseñar el Programa de Manejo de Emergencias del Condado, proporcionar recursos adicionales, optimizar las capacidades de financiamiento externo y volver a comprometerse con las misiones de seguridad pública del Condado.
3. Dirigir, apoyar y capacitar a los enlaces comunitarios para desarrollar y mantener la preparación individual y del vecindario, incluyendo a las personas con discapacidades y otras necesidades de acceso y funcionales, tales como las personas con dominio limitado del inglés o que no hablen inglés.
4. Hacer que el gobierno del Condado sea más adaptable para proporcionar servicios continuos en situaciones de desastre a través de una planificación integral, una fuerza de trabajo más empoderada y mejores instalaciones y tecnología.

ACCIONES Y CRONOGRAMAS

Preparación e infraestructura de la comunidad

OBJETIVO C1

OBJETIVO C1

Establecer un programa de advertencia integral de primera clase con tecnología innovadora y consciencia situacional de vanguardia.

ACCIONES PROPUESTAS:	0-1 AÑO HASTA FINALES DE 2019	2-3 AÑOS 2020-2021	3+ AÑOS 2022+
Desarrollar un sistema de advertencia que comunique las alertas por medio de múltiples sistemas de comunicación y a las personas con discapacidades u otras necesidades de acceso y funcionales, incluyendo a las personas con dominio limitado del inglés o que no hablen inglés. Llevar a cabo capacitaciones y pruebas del sistema.			
Establecer un portal en línea que consolide la información crítica de los primeros en responder y los socios comunitarios al que tengan acceso todos los equipos de respuesta de emergencia (“Imagen Operativa Común”).			
Desarrollar protocolos y alianzas para comunicar información crítica a los funcionarios electos, los líderes del gobierno y de la comunidad y al público en general durante un desastre para que estén plenamente informados, incluyendo a las personas con discapacidades u otras necesidades de acceso y funcionales, tales como las personas con dominio limitado del inglés o que no hablen inglés.			

ACCIONES Y CRONOGRAMAS

Preparación e infraestructura de la comunidad

OBJETIVO C1

OBJETIVOS C1

Establecer un programa de advertencia integral de primera clase con tecnología innovadora y consciencia situacional de vanguardia.

ACCIONES COMPLETADAS:

- ✓ Se completó el informe posterior a la acción que resume las fortalezas y los desafíos del Centro de Operaciones de Emergencia durante la fase de respuesta y la recuperación inicial posterior a los incendios y que documenta y recomienda acciones necesarias para fortalecer las capacidades y los recursos del EOC.
- ✓ Se aprobaron \$2.5 millones para el Departamento de Servicios de Emergencia y Contra Incendios para apoyar el desarrollo y la implementación de un Programa de Alerta y Advertencia Comunitaria optimizado, un Programa de Preparación Comunitaria y un Programa de Manejo de Emergencias.
- ✓ Se solicitaron fondos a través del Programa de Subsidios de Mitigación de Riesgos para crear un sistema de cámaras de advertencia temprana contra incendios mediante la instalación de cámaras de monitoreo de incendios en lugares estratégicos en todo el Condado, con los sistemas de microondas y/o las torres asociados.
- ✓ La Agencia de Agua del Condado de Sonoma se asoció con la Universidad de Nevada en Reno y UC San Diego para instalar ocho cámaras de detección de incendios en el Condado de Sonoma en 2018.
- ✓ Se solicitaron fondos a través del Programa de Subsidios de Mitigación de Riesgos para diseñar e instalar sirenas de advertencia en ubicaciones seleccionadas en el Condado y para desarrollar procedimientos de operación, prueba y mantenimiento.
- ✓ Se capacitó al personal del Condado en el nuevo sistema integrado de alerta pública.
- ✓ Se crearon plantillas para los mensajes de Alerta Inalámbrica de Emergencia (WEA) con un límite de 90 caracteres para ayudar a que las alertas se emitan más rápido.
- ✓ Se revisó la política respecto al uso de las WEA en incidentes de riesgo para la seguridad de la vida.
- ✓ Se crearon y grabaron mensajes de evacuación utilizando las plantillas SoCo Alert para posibles instrucciones comunitarias en casos de emergencia.
- ✓ Se realizaron pruebas del Sistema de Alerta y Advertencia los días 10 y 12 de septiembre de 2018.

ACCIONES Y CRONOGRAMAS

Preparación e infraestructura de la comunidad

OBJETIVO C2

OBJETIVO C2

Enfrentar los futuros desafíos al rediseñar el Programa de Manejo de Emergencias del Condado, proporcionar recursos adicionales, optimizar las capacidades de financiamiento externo y volver a comprometerse con las misiones de seguridad pública del Condado.

ACCIONES PROPUESTAS:	0-1 AÑO HASTA FINALES DE 2019	2-3 AÑOS 2020-2021	3+ AÑOS 2022+
Evaluar y actualizar los procedimientos, programas, organización, autoridades, infraestructura, personal, equipos y procesos de emergencia del Condado para determinar los cambios estructurales que mejor se ajusten a la capacidad y las necesidades del Condado en un futuro desastre.			
Evaluar y revisar la colocación administrativa y funcional del Programa de Manejo de Emergencias para informar cualquier cambio recomendado al Centro de Operaciones de Emergencia del Condado y/o las Operaciones del Manejo de Emergencias del Condado.			
Ampliar las capacitaciones y los simulacros para los gerentes de emergencias en todo el Condado, así como para los socios de ayuda mutua, los funcionarios electos y el personal del Condado.			
Aumentar la capacidad del Condado de buscar y apoyar subvenciones disponibles y oportunidades de financiamiento externo relacionadas con la recuperación de desastres, la preparación ante emergencias, la mitigación de riesgos, la resiliencia y la seguridad doméstica.			
Facilitar la revisión y la posible reorganización del Consejo de Emergencias para las Áreas de Operación del Condado de Sonoma.			

ACCIONES Y CRONOGRAMAS

Preparación e infraestructura de la comunidad

OBJETIVO C2

OBJETIVO C2

Enfrentar los futuros desafíos al rediseñar el Programa de Manejo de Emergencias del Condado, proporcionar recursos adicionales, optimizar las capacidades de financiamiento externo y volver a comprometerse con las misiones de seguridad pública del Condado.

ACCIONES COMPLETADAS:

- ✓ Se aprobó la estructura y el personal para el Programa de Manejo de Emergencias del Condado y la preparación ante emergencias.⁷
- ✓ Se formó un Comité Directivo de Subvenciones para revisar todas las oportunidades de financiamiento externo y se coordinó la presentación de 22 solicitudes al Programa de Subsidios de Mitigación de Riesgos (HMGP) de FEMA, por un importe total de más de \$40 millones. A través del trabajo del nuevo comité, el Condado ha designado proyectos para abordar las prioridades estratégicas identificadas y optimizó la colaboración entre departamentos y externo.
- ✓ Se formó un Equipo de Finanzas para Desastres para maximizar los reembolsos para las operaciones de respuesta y recuperación por medio del programa de Asistencia Pública de FEMA.
- ✓ El Consejo de Emergencias formó un comité para llevar a cabo una evaluación inicial de su misión, explorar las mejores prácticas y dar recomendaciones al Consejo completo en su reunión de diciembre de 2018.

⁷ Vea la reunión de la Junta de Supervisores realizada el 14 de agosto de 2018, artículo 44.

ACCIONES Y CRONOGRAMAS

Preparación e infraestructura de la comunidad

OBJETIVO C3

OBJETIVO C3

Dirigir, apoyar y capacitar a los enlaces comunitarios para desarrollar y mantener la preparación individual y del vecindario, incluyendo a las personas con discapacidades y otras necesidades de acceso y funcionales, tales como las personas con dominio limitado del inglés o que no hablen inglés.

ACCIONES PROPUESTAS:	0-1 AÑO HASTA FINALES DE 2019	2-3 AÑOS 2020-2021	3+ AÑOS 2022+
Colaborar con las organizaciones voluntarias, sin fines de lucro y privadas para establecer grupos de trabajo comunitarios para servir como enlaces comunitarios y de vecindarios.			
Trabajar con los enlaces comunitarios y/o del vecindario para identificar los peligros, los riesgos y las estrategias de mitigación, incluyendo las rutas de evacuación.			
Desarrollar un programa de equipos de respuesta comunitaria.			
Actualizar la ordenanza contra incendios del Condado para mejorar el Programa de Manejo de la Vegetación con incentivos, protocolos de inspección y reducción y financiamiento apropiado.			
Desarrollar protocolos de preparación ante desastres para la seguridad de las mascotas y el ganado.			

ACCIONES Y CRONOGRAMAS

Preparación e infraestructura de la comunidad

OBJETIVO C3

OBJETIVO C3

Dirigir, apoyar y capacitar a los enlaces comunitarios para desarrollar y mantener la preparación individual y del vecindario, incluyendo a las personas con discapacidades y otras necesidades de acceso y funcionales, tales como las personas con dominio limitado del inglés o que no hablen inglés.

ACCIONES COMPLETADAS:

- ✓ Se proporcionaron servicios de trituradora, priorizados para aquellas personas en las áreas quemadas, y para abordar las rutas de acceso y el espacio defendible.
- ✓ Se crearon tres puestos adicionales, de los cuales dos son dedicados al programa de manejo de emergencias del Condado y uno a la preparación comunitaria.
- ✓ Se asignaron \$500,000 para mejorar el programa de manejo de la vegetación del Condado.

ACCIONES Y CRONOGRAMAS

Preparación e infraestructura de la comunidad

OBJETIVO C4

OBJETIVO C4

Hacer que el gobierno del Condado sea más adaptable para proporcionar servicios continuos en situaciones de desastre a través de una planificación integral, una fuerza de trabajo más empoderada y mejores instalaciones y tecnología.

ACCIONES PROPUESTAS:	0-1 AÑO HASTA FINALES DE 2019	2-3 AÑOS 2020-2021	3+ AÑOS 2022+
Identificar la infraestructura, los servicios y los recursos esenciales y necesarios durante un desastre y, en la medida que sea posible, establecer contratos y/o Memorándums de Entendimiento.			
Colocar con anticipación los equipos críticos (materiales de refugio, equipo de carreteras, etc.) en sitios designados y estratégicos en todo el Condado.			
Actualizar el Plan de Continuidad de Operaciones del Condado (COOP) suponiendo que el Condado deberá funcionar de manera efectiva durante al menos 72 horas sin recursos estatales o federales.			
Proteger la infraestructura de información, datos y comunicaciones del Condado.			
Trabajar con los socios federales, estatales, locales, tribales, comunitarios y/o privados para identificar, evaluar y modificar o reparar la infraestructura de transporte esencial para la respuesta crítica del Condado.			
Trabajar con los proveedores privados de los servicios públicos para identificar soluciones al endurecimiento de la infraestructura y para lidiar con los servicios destruidos en un desastre.			

ACCIONES Y CRONOGRAMAS

Preparación e infraestructura de la comunidad

OBJETIVO C4

OBJETIVO C4

Hacer que el gobierno del Condado sea más adaptable para proporcionar servicios continuos en situaciones de desastre a través de una planificación integral, una fuerza de trabajo más empoderada y mejores instalaciones y tecnología.

ACCIONES COMPLETADAS:

- ✓ Se eliminaron miles de árboles quemados a lo largo de las carreteras del Condado que representaron un riesgo para la seguridad.
- ✓ Se le otorgó una subvención de CalFire al Departamento de Transporte y Obras Públicas por el monto de \$1,082,969 para evaluar los riesgos de combustible y mortalidad de árboles a lo largo de 83 millas del derecho de paso público en el noroeste del Condado de Sonoma y, posteriormente, para tratar 30 millas de las áreas de mayor prioridad.
- ✓ Se solicitó una Subvención de Mitigación de Riesgos para comprar e instalar un generador in situ para Roads.
- ✓ Se mapearon 4,952 propiedades dañadas por el incendio, se validaron los datos de parcelas para agilizar el proceso de Derecho de Entrada para la eliminación de escombros y se recopilieron datos de campo para monitorear el progreso de la limpieza.
- ✓ Se completó, junto con los Departamentos de Salud y Servicios Humanos, la primera fase del proyecto de integración de datos Access Sonoma para permitir la entrega coordinada de servicios a las víctimas desplazadas por el incendio.
- ✓ Se implementó un nuevo sitio web basado en la nube para brindar información de emergencia, diseñado para el alto tráfico web y optimizado para los dispositivos móviles: www.SoCoEmergency.org.

ACCIONES Y CRONOGRAMAS

Preparación e infraestructura de la comunidad

OBJETIVO C4

OBJETIVO C4

Hacer que el gobierno del Condado sea más adaptable para proporcionar servicios continuos en situaciones de desastre a través de una planificación integral, una fuerza de trabajo más empoderada y mejores instalaciones y tecnología.

ACCIONES COMPLETADAS (continuación):

- ✓ Se mejoró la protección de los datos:
 - Se aprobó un Memorándum de Entendimiento con el Condado de Alameda para compartir el espacio del centro de datos para el equipo de conectividad a fin de mejorar la protección de las copias de respaldo de datos fuera del sitio y para usar el sitio para potenciales operaciones de recuperación.
 - Se aprobaron \$1.7 millones para mejorar la resiliencia y la capacidad operativa de la tecnología de la información.
 - Se establecieron conexiones con los proveedores de la nube para implementar la replicación diaria de los datos críticos.
 - Se preparó y se presentó una solicitud de Subvención de Mitigación de Riesgos para financiar una infraestructura de energía mejorada para el centro de datos primario del Condado, el cual respalda los servicios esenciales.

Área estratégica 2

VIVIENDA

VISIÓN



El Condado de Sonoma visualiza un mercado de vivienda que está en equilibrio, que es resistente y climáticamente inteligente a nivel regional, del vecindario y del propietario, que es asequible para los trabajadores del área y para las personas con necesidades funcionales y de acceso, donde las comunidades de color y otros grupos históricamente desfavorecidos, incluyendo a las personas con dominio limitado o sin dominio del inglés y los inmigrantes, tienen acceso equitativo y justo, que respeta los separadores comunitarios designados y los límites del crecimiento urbano, que tiene una diversidad de hogares ubicados cerca del tránsito, el empleo y los servicios y donde la economía es fundamental. Para lograr esta visión, el Condado adoptará un nuevo enfoque regional para construir 30,000 unidades de vivienda nuevas para el año 2023.



ASEQUIBLES



El Centro de Permisos de Resiliencia que expide permisos **expeditos**



Se hizo solicitud de mitigación de incendios de casas del Programa de subvenciones de mitigación de peligros para proporcionar **incentivos de participación de costos**



Tarifas reducidas sobre ADU más pequeñas para animar a unidades más pequeñas que sean asequibles por diseño



ACCESO IGUAL

ANTECEDENTES

A pesar de la escasez de viviendas antes de los incendios, la fortaleza de la comunidad era evidente. Los vecindarios tenían fuertes lazos sociales y las personas se unieron para apoyarse mutuamente después de los incendios. El reconstruir rápidamente y desarrollar nuevas viviendas asequibles no podría ser más urgente para restaurar nuestra comunidad.

Impacto de los incendios en la vivienda. Los incendios de octubre de 2017 destruyeron aproximadamente 5,143 hogares en todo el Condado de Sonoma, haciendo que fueran de los incendios más destructivos de la historia de California. La escasez de viviendas ya era crítica antes de los incendios y se ha vuelto insostenible. Se perdieron más viviendas en una noche de las que se habían construido en el Condado durante los siete años anteriores.

Las personas que perdieron sus hogares en los incendios enfrentan muchos desafíos. Además de sus pérdidas individuales y comunitarias, deben superar varios obstáculos para reconstruir sus vidas, incluyendo instalarse en nuevas acomodaciones, navegar el proceso de reclamaciones al seguro, encontrar arquitectos, planificar la construcción, obtener los permisos y enfrentar incertidumbre con respecto a la disponibilidad de contratistas. Deben determinar si es posible reconstruir en la misma ubicación, tamaño y calidad que su hogar anterior, cómo cumplir con los requisitos reglamentarios con los fondos disponibles y mucho más.

Mientras tanto, las personas con seguro se preocupan que los fondos para la vivienda temporal se agoten antes de que puedan reconstruir sus hogares. En una encuesta relacionada con los incendios de 2017 que se realizó un año después, el 53% de los encuestados informaron que no se había liquidado la parte correspondiente a la vivienda de su reclamación, mientras que el 66% informaron ser infrasegurados en esa parte.⁸

Los incendios afectaron a 1,596 familias de inquilinos y desplazaron directamente a aproximadamente 2,200 arrendatarios. Los incendios también crearon una ola secundaria de desplazamientos a través de las presiones del mercado relacionadas

⁸ United Policyholders Six Month Survey (Encuesta semestral de United Policyholders)

ANTECEDENTES

con el desastre. A menudo los inquilinos se quedan con pocas esperanzas de que la casa en la que vivían sea reconstruida o alquilada a un precio asequible.

Antes de los incendios, muchas de las personas que buscaban una nueva vivienda no podían encontrar ni pagar un lugar digno para vivir. El Condado ya tenía tasas de vacantes muy bajas: el 1.8% para alquileres y el 1% para propietarios.⁹

Un estudio del mercado de vivienda publicado en abril de 2018 utilizando datos previos al incendio estimó que el Condado de Sonoma necesitaría 14,634 unidades de alquiler asequibles para satisfacer la demanda. Además, sugirió que más de la mitad de los inquilinos del Condado de Sonoma pagan más de lo que se considera asequible para la vivienda y que casi un tercio paga más del 50% de sus ingresos en el alquiler.¹⁰

Además, la escasez de viviendas contribuyó a un aumento en el número de personas que se encontraban sin hogar.

Luego de siete años de tasas en declive, el Recuento de Personas sin Hogar de 2018 demuestra un aumento del 6% sobre el año 2017. Es probable que esta tasa aumente aún más en el año 2019.

El Recuento de Personas sin Hogar además indica que un estimado de 21,482 personas están alojadas de manera inestable. Aproximadamente la mitad de estas personas indican que están compartiendo vivienda, haciendo *couchsurfing* (durmiendo en el sofá de un conocido) o que no tienen un contrato formal de alquiler debido a los incendios. Unas 2,363 personas fueron desplazadas de forma secundaria por los incendios, ya sea porque los propietarios regresaron a sus propiedades de alquiler cuando su casa se quemó, por el aumento de la renta después de los incendios o por la pérdida de empleo relacionada con los incendios. De los que llegaron a estar alojados de forma inestable después de los incendios, el 43% tenía más de 55 años de edad.

9 Junta de Desarrollo Económico del Condado de Sonoma, Perfil del Condado 2017

10 California Housing Partnership Corporation, Sonoma County's Housing Emergency and Proposed Solutions (La emergencia de vivienda del Condado de Sonoma y soluciones propuestas), abril de 2018

ANTECEDENTES

De las 16,666 personas que se registraron para los beneficios de FEMA en el Condado de Sonoma, el 29% tenía 65 años o más. Muchas de las personas mayores tienen ingresos fijos y lucharán en términos financieros para reconstruir sus hogares o para encontrar viviendas en el mercado de alquiler actual.

Después de los incendios, el costo de comprar una casa en el Condado de Sonoma se volvió cada vez más inalcanzable para muchos compradores de vivienda potenciales. El valor promedio de un hogar llegó a los \$681,333, un aumento de los \$604,380 durante los doce meses anteriores.¹¹ Este representa un aumento anual del 11%. Las rentas por unidades no dañadas también aumentaron a una tasa anualizada de 9.9% en los seis meses posteriores a los incendios.¹²

Al mismo tiempo, los empleadores del Condado de Sonoma lo encuentran cada vez más difícil atraer o retener a sus empleadores debido a los altos costos de la vivienda. Un estudio reciente halló que se necesitan 8,143 nuevas unidades de vivienda para el año 2020 para mantenerse al día con el empleo familiar proyectado hasta esa fecha.¹³

Respuesta posterior al incendio. A medida que el Condado hizo la transición de la respuesta a la recuperación, se estableció rápidamente una oficina para expedir los permisos de reconstrucción de las casas destruidas en los incendios. El Centro de Permisos de Resiliencia ofrece una “ventanilla única” con procesos simplificados para todos los permisos residenciales relacionados con las 2,264 viviendas perdidas en el Condado no incorporado. La Ciudad de Santa Rosa tiene una oficina de permisos similar que tramita los permisos residenciales para los 2,879 hogares perdidos dentro de los límites municipales.

Al 13 de noviembre de 2018, se han presentado al Condado para su revisión 920 unidades de vivienda. De éstas, se han emitido los permisos para 679 unidades con otras 222 en trámite y las demás ya finalizadas. En la Ciudad de Santa Rosa, se han presentado 1,365 unidades de vivienda, de las cuales 1,073 ya cuentan con permisos, otras 241 están bajo revisión y las demás

¹¹ Asociación de Agentes Inmobiliarios de California, abril de 2018

¹² Scott Gerber Sonoma County Apartment Rent Survey (Encuesta sobre la Renta de Apartamentos en el Condado de Sonoma de Scott Gerber), 2017 y 2018

¹³ Beacon Economics, abril de 2018

ANTECEDENTES

están finalizadas. En total, los 2,285 permisos emitidos, bajo revisión y finalizados suman al 44% de las 5,143 unidades de vivienda que fueron perdidas en los incendios en todo el Condado.

La construcción de nuevas viviendas asequibles y a tasa de mercado en todo el Condado tiene una urgencia aún mayor, ya que el Condado no ha seguido el ritmo de la demanda de vivienda en la última década. A medida que la construcción comienza, la ubicación adecuada es una consideración importante y hay un compromiso a largo plazo en todo el Condado de evitar la expansión con nuevos desarrollos. Esto llevó a la creación de los Límites de Crecimiento Urbano y la identificación de las Áreas de Desarrollo Prioritario (PDA, por sus siglas en inglés) en todo el Condado de Sonoma, en las que se desarrollará la mayor parte de las nuevas viviendas.

Los esfuerzos de recuperación del Condado se han centrado en crear las condiciones que atraigan a los promotores de desarrollo inmobiliario del sector privado para reconstruir y construir nuevas viviendas para un rango de ingresos. Además, se han enfocado en asegurar que el Condado y sus socios gubernamentales locales tengan las políticas y las prácticas vigentes para agilizar la planificación, el desarrollo y la construcción.

Ejemplos de estos esfuerzos incluyen asegurar una coordinación más fuerte entre el Condado y las nueve ciudades para confirmar los lugares de vivienda más apropiados, identificar los terrenos de propiedad del Condado que puedan usarse para la vivienda y prepararse estratégicamente para trabajar con la comunidad de desarrollo, identificar cambios en los reglamentos, procesos y procedimientos de uso de suelos para mejorar las oportunidades de vivienda innovadora y no tradicional para fomentar una amplia gama de desarrollo y organizar fuentes locales de financiamiento para maximizar los incentivos y el apalancamiento.

“**ASEQUIBILIDAD.**
Los precios del alquiler se han disparado después de la res. El efecto dominó de la res y la pérdida de casas han forzado a mucha gente a irse para poder pagar por un lugar para vivir.”

— MIEMBRO DE LA
COMUNIDAD

OPORTUNIDADES Y DESAFÍOS

Los líderes políticos regionales, estatales y nacionales tienen un gran interés en ayudar con la recuperación posterior al incendio. De igual forma, las instituciones financieras, los filántropos y las empresas quieren ayudar a marcar una diferencia positiva en la recuperación a largo plazo. El posicionar al Condado para trabajar de forma colaborativa con estos grupos para lograr este propósito en común es una oportunidad para transformar dramáticamente el panorama de la vivienda.

La mejor oportunidad es que los sectores público, privado y cívico compartan la misma visión y que trabajen en conjunto para lograr este objetivo común. Esto no ocurre por casualidad ni de la noche a la mañana; más bien es por el esfuerzo de muchos que trabajan en colaboración que se logrará el objetivo.

Uno de los desafíos que enfrenta el Condado es la meta ambiciosa de construir 30,000 unidades de vivienda en todo el Condado. Existen dudas acerca de la magnitud de esta meta, la ubicación de las unidades y el cronograma de entrega de las mismas. Algunos creen que son demasiadas las unidades que se entregarán demasiado rápido, mientras que otros creen que son muy pocas las unidades que se entregarán demasiado lento. Otros tienen preocupaciones con respecto a los detalles de las unidades de vivienda, incluyendo qué tan rápido están progresando las unidades de reconstrucción, cuántas de las unidades serán asequibles y si estarán ubicadas en áreas urbanas cerca del tránsito, el empleo y otros servicios.

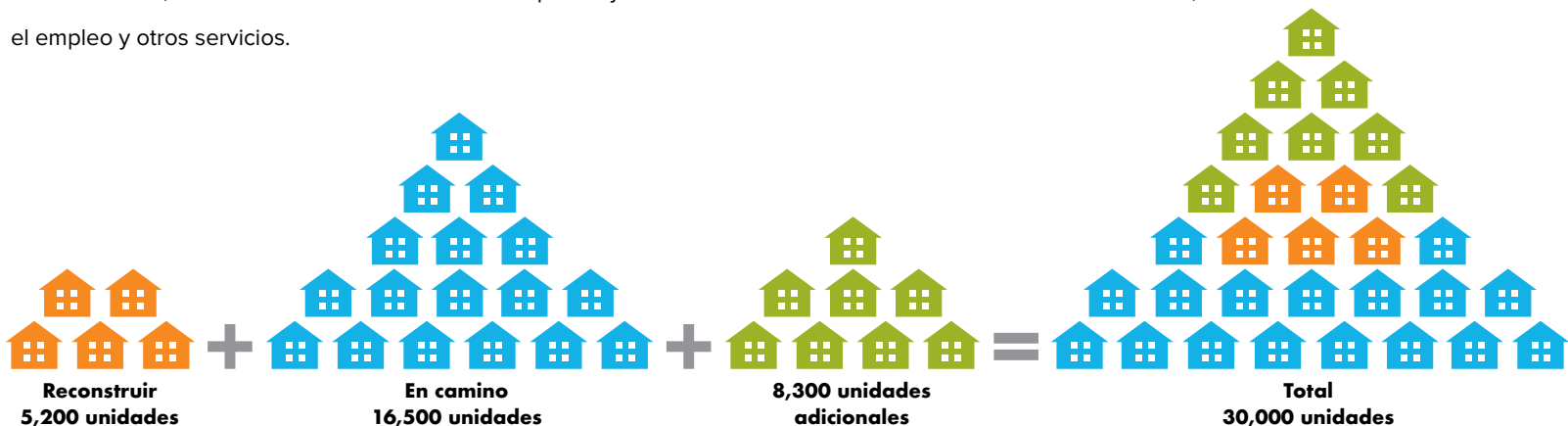

OPORTUNIDADES Y DESAFÍOS

Dentro de los Planes Generales actualmente aprobados en todo el Condado, hay una capacidad de aproximadamente 46,000 unidades de vivienda, siempre que se construya a la capacidad total del plan. Actualmente, hay aproximadamente 16,500 unidades de vivienda en alguna etapa del proceso de desarrollo en todo el Condado. Los primeros análisis indican que, tomando en cuenta las 16,500 unidades de vivienda ya en trámite, las 8,500 unidades de vivienda restantes podrían, en teoría, acomodarse dentro de las Áreas de Desarrollo Prioritario y aún dejaría capacidad adicional dentro de las mismas en todo el Condado.

Un punto positivo de los datos de vivienda es que el Condado de Sonoma es una de sólo veintidós jurisdicciones en todo el Estado que cumple con los objetivos de necesidad de vivienda regional asignados por el Estado. Las más de 500 jurisdicciones que no cumplen con los objetivos de la Evaluación de Necesidades de Vivienda Regional (RHNA, por sus siglas en inglés) están sujetas a los requisitos de simplificación de SB35. Sin embargo, el Condado todavía está tomando las medidas necesarias para simplificar los procesos de aprobación de los proyectos de relleno cuando sea apropiado. Los proyectos de relleno son importantes para reducir los impactos climáticos y de servicios y aumentar las oportunidades de viviendas para la fuerza laboral y otras viviendas asequibles, siempre respetando los límites de crecimiento urbano establecidos.

Los incendios afectaron a individuos y hogares dentro de cada nivel socioeconómico. La devastación no distinguió por la edad, raza, etnia, ingresos, idioma, empleo, educación ni condiciones de vida. Sin embargo, el acceso a los recursos de recuperación, ya sean financieros, físicos o emocionales, así como a la información y orientación, puede diferir con base en las características individuales o del hogar. Los desafíos de reconstrucción incluyen la imparcialidad histórica e institucional que tiende a dirigir los recursos de vivienda a los ciudadanos blancos. El sesgo implícito en la industria de la vivienda tiende a mantener a las personas de color con una desventaja importante en el mercado de la vivienda.

La reconstrucción de viviendas perdidas y la construcción de nuevas viviendas requerirán de un gran aumento en el ritmo de la emisión de permisos y es probable que algunos vecindarios se opongan a cualquier nuevo desarrollo cerca de ellos. El navegar las muchas oportunidades y desafíos requerirá un enfoque intencional y reflexivo que sea equilibrado pero que avance la visión del Condado con respecto a la vivienda.

APORTACIÓN COMUNITARIA

La asequibilidad y la disponibilidad de viviendas tanto para inquilinos como para propietarios fue el tema de los aportes comunitarios. Esta fue la preocupación más común. Otras preocupaciones incluyeron facilitar la reconstrucción, brindar asistencia de recuperación para aquellas personas que lo necesiten, tener la ubicación y el tipo de producto adecuados, mantener o desarrollar estándares más altos para la construcción de viviendas, en particular la necesidad de que la vivienda sea resistente ante futuros desastres, usar terrenos públicos para la vivienda y crear la capacidad de tener más participación comunitaria en temas relativos a la vivienda.

Algunas de las estrategias clave que el público identificó como importantes para lograr nuestra visión de vivienda incluyen identificar los proyectos de vivienda que ya cuentan con subsidios pero que no avanzan y encontrar soluciones a lo que impida su construcción, integrar las estrategias de vivienda a través de las jurisdicciones del Condado, incorporar metas de resiliencia en la actualización del Plan General, proporcionar asistencia de alquiler e información sobre los derechos de los inquilinos con relación al aumento de los costos del alquiler para hispanohablantes y proporcionar más recursos para apoyar los esfuerzos de reconstrucción para aquellos que perdieron sus hogares, tanto ocupados por el propietario como por inquilinos.

Muchas de las agencias y los proveedores de servicios relacionados con la vivienda, así como las ciudades y otras jurisdicciones gubernamentales brindaron sus aportes. Identificaron tres estrategias clave para satisfacer las necesidades de vivienda en todo el Condado, incluyendo la adopción de un enfoque unificado y centrado en la vivienda a nivel regional e interjurisdiccional, el desarrollo de fondos de financiamiento para la mitigación de riesgos que puedan asegurar los fondos para los promotores de desarrollo inmobiliario durante todo el proceso de desarrollo de la tierra y compartir los recursos y datos a nivel regional.

APORTACIÓN COMUNITARIA

El Condado ha escuchado preocupaciones con respecto a la brecha entre las acomodaciones temporales para las personas desplazadas por los incendios y su ocupación de viviendas permanentes. Esta brecha abarca todos los tipos de vivienda e ingresos. Las personas que han sido desplazadas por los incendios necesitan fondos adicionales para permanecer alojadas entre ahora y cuando estén disponibles las viviendas permanentes. A medida que se agoten los fondos del seguro para los gastos de vivienda adicionales y el financiamiento de FEMA para la vivienda temporal, y que aún no estén disponibles nuevas unidades de vivienda, habrá una segunda ola de crisis para aquellos que perdieron sus viviendas debido a los incendios.

La capacidad de los sobrevivientes de los incendios de atravesar el período de respuesta y recuperación es fundamental para el éxito de nuestras soluciones de vivienda a largo plazo. El éxito requiere la cooperación regional con agencias de vivienda públicas y sin fines de lucro, subvenciones y organizaciones filantrópicas y un programa sostenido de manejo de casos de desastre que ayude a todos los sobrevivientes de los incendios.

La participación comunitaria en torno a la vivienda continuará y aumentará en conformidad con el uso de los fondos federales y estatales y en lo que respecta a las obligaciones de Vivienda Justa y Derechos Civiles del Condado.

“ La vivienda NO es asequible para trabajadores jóvenes.
Familias jóvenes se están mudando a otros estados
para poder pagar para vivir y gozar la vida. ”

— MIEMBRO DE LA COMUNIDAD





ÁREA ESTRATÉGICA 2

Vivienda

OBJETIVOS

1. Atraer fuentes de capital nuevas y ampliadas para incentivar la creación de viviendas para todos los niveles de ingresos.
2. Incrementar la seguridad regulatoria al cambiar el modelo de negocios del Condado y buscar activamente oportunidades para profundizar la cooperación regional.
3. Apoyar los estándares de construcción y de desarrollo con una mejora de la resiliencia ante los riesgos locales y la reducción de los impactos climáticos.
4. Apoyo a la reconstrucción de casas destruidas por incendios.
5. Explorar el uso de propiedades del Condado para atraer un desarrollo de viviendas que esté alineado con los objetivos del Condado.

ACCIONES Y CRONOGRAMAS

Vivienda

OBJETIVO H1

OBJETIVO H1

Atraer fuentes de capital nuevas y ampliadas para incentivar la creación de viviendas para todos los niveles de ingresos.

ACCIONES PROPUESTAS:	0-1 AÑO HASTA FINALES DE 2019	2-3 AÑOS 2020-2021	3+ AÑOS 2022+
Formar un Distrito Empresarial de Renovación (RED) como una Autoridad de Facultades Compartidas (JPA) para asegurar la coordinación y facilitar el financiamiento común que apoye una visión de vivienda regional y compartida.			
Ejecutar un Acuerdo de Autoridad de Facultades Compartidas con la Ciudad de Santa Rosa como un programa piloto de dos años.			
Coordinar las estrategias de financiación y recaudación de fondos con todos los municipios que busquen promover la vivienda asequible.			
Promover legislación para mejorar la eficacia de RED JPA y obtener el apoyo financiero del Estado.			
Tratar con las instituciones financieras para desarrollar nuevos proyectos dirigidos a la deuda y el capital.			
Tratar con los promotores de desarrollos inmobiliarios para determinar las verdaderas necesidades de capital y adaptar los fondos disponibles del Condado y de la Ciudad para promover proyectos de calidad.			
Convocar una amplia gama de instituciones para desarrollar nuevas estructuras de capital que mitiguen los riesgos de financiación e incentiven proyectos de calidad.			
Unirse a la Autoridad de Finanzas Públicas de California JPA y utilizar sus herramientas de financiación disponibles.			
Desarrollar una herramienta de financiación para las unidades ADU.			

ACCIONES Y CRONOGRAMAS

Vivienda

OBJETIVO H1

OBJETIVO H1

Atraer fuentes de capital nuevas y ampliadas para incentivar la creación de viviendas para todos los niveles de ingresos.

ACCIONES PROPUESTAS (continuación):	0-1 AÑO HASTA FINALES DE 2019	2-3 AÑOS 2020-2021	3+ AÑOS 2022+
Asegurar el importe máximo de fondos federales y estatales para la vivienda asequible.			
Apoyar el Plan de Acción y Análisis de las Necesidades Incumplidas del Departamento de Vivienda y Desarrollo Comunitario de California para la implementación de CDBG-DR.			
Apoyar la aprobación de bonos de vivienda locales y estatales.			
Llevar a cabo una Evaluación de Equidad de Vivienda robusta para documentar las necesidades y las oportunidades y asegurar que los resultados y las acciones recomendadas estén incorporados en los planes de vivienda para el futuro.			
Tratar con la comunidad empresarial para considerar opciones para que los empleadores apoyen e inviertan en nuevas viviendas.			
Fortalecer las relaciones con todas las agencias estatales pertinentes, incluyendo CalHFA, el Consejo de Crecimiento Estratégico y el Comité de Asignación de Créditos Fiscales.			
Ayudar que EDB y la Cámara de Comercio del Área Metropolitana de Santa Rosa organicen un Consejo de Vivienda de Empleadores, tal como se requiere el plan <i>Strategic Sonoma</i> .			

ACCIONES Y CRONOGRAMAS

Vivienda

OBJETIVO H1

OBJETIVO H1

Atraer fuentes de capital nuevas y ampliadas para incentivar la creación de viviendas para todos los niveles de ingresos.

ACCIONES COMPLETADAS:

- ✓ La Ciudad de Santa Rosa y la Junta de Supervisores acordaron en formar el RED JPA.
- ✓ El Banco de la Reserva Federal de San Francisco convocó a los prestamistas e instituciones financieras con el objetivo de aumentar la disponibilidad de capital para el desarrollo de viviendas.
- ✓ Se aseguraron \$250,000 en fondos de Tipping Point para el desarrollo de capacidades para mejorar la eficacia de la Comisión de Desarrollo Comunitario del Condado.
- ✓ Se aseguraron \$1,000,000 en fondos de iniciación de Hewlett Foundation para el RED JPA.
- ✓ Se recibieron las exenciones dirigidas por desastre del Departamento de Vivienda y Desarrollo Urbano de EEUU, las cuales mejoraron la flexibilidad para diversos programas de ayuda para la vivienda administrados por CDC.
- ✓ Continuamos trabajando con la firma consultora nacional calificada para ayudar a posicionar el Condado para recibir los fondos CDBG-DR, cuyo uso estratégico será para satisfacer las necesidades incumplidas.

ACCIONES Y CRONOGRAMAS

Vivienda

OBJETIVO H2

OBJETIVO H2

Incrementar la seguridad regulatoria al cambiar el modelo de negocios del Condado y buscar activamente oportunidades para profundizar la cooperación regional.

ACCIONES PROPUESTAS:	0-1 AÑO HASTA FINALES DE 2019	2-3 AÑOS 2020-2021	3+ AÑOS 2022+
Identificar cambios potenciales en los reglamentos, procesos y procedimientos del uso de suelos que podrían reducir el tiempo para completar los procesos, disminuir la incertidumbre en el proceso de aprobación y reducir el costo del desarrollo de viviendas, incluyendo los permisos de recuperación de los incendios.			
Evaluar y presentar para su consideración viviendas para la fuerza laboral de estándares multifamiliares en la zona cerca del empleo y otras iniciativas de vivienda.			
Actualizar los Planes Específicos, los estudios de tarifas y otros documentos de planificación para ayudar a satisfacer las necesidades de vivienda regional.			
Informar el proceso de Actualización del Plan General sobre cuestiones relacionadas con la ubicación y los estándares de la vivienda, la mitigación de riesgos y la resiliencia.			
Considerar oportunidades para modernizar y estandarizar los permisos para facilitar que los promotores de desarrollo inmobiliario presenten solicitudes en todo el Condado.			
Mejorar las oportunidades para los tipos de edificios innovadores y no tradicionales para una amplia gama de desarrollos de vivienda.			
Desarrollar iniciativas de vivienda adicionales que puedan llegar a ser evidentes después de la implementación de la ronda actual de iniciativas; los ciclos recurrentes de actualizaciones regulatorias permiten que los reglamentos evolucionen con las necesidades de la comunidad y del mercado.			
Apoyar las respuestas regionales a la necesidad de más viviendas asequibles que se ha agravado después de los incendios, incluyendo la construcción de nuevas unidades de vivienda en las Áreas de Desarrollo Prioritario en las ciudades incorporadas y la coordinación con el Distrito Empresarial de Renovación (RED) y la Junta de Desarrollo Económico.			

ACCIONES Y CRONOGRAMAS

Vivienda

OBJETIVO H2

OBJETIVO H2

Incrementar la seguridad regulatoria al cambiar el modelo de negocios del Condado y buscar activamente oportunidades para profundizar la cooperación regional.

ACCIONES COMPLETADAS:

- ✓ Se aumentó el tamaño máximo de las unidades de vivienda accesorias (ADU, por sus siglas en inglés) a 1,200 pies cuadrados.
- ✓ Se redujeron las tarifas para las ADU más pequeñas para animar la construcción de unidades más pequeñas que sean asequibles por diseño.
- ✓ Se aumentó el área de superficie residencial permitida en proyectos de uso mixto del 50 por ciento al 80 por ciento.
- ✓ Se demoró la recaudación de tarifas hasta la ocupación casi total, en lugar de a la hora de emitir los permisos.
- ✓ Se permitieron proyectos pequeños de habitación de ocupación individual (SRO) como un uso permitido y se eliminó el límite existente de 30 habitaciones para los proyectos de SRO más grandes.
- ✓ Se permitió la vivienda de transición y de apoyo en todos los distritos de zonificación que permitan las viviendas unifamiliares.
- ✓ Se analizaron las aproximadamente 16,000 posibles unidades de vivienda en trámite de desarrollo en todo el Condado. Este análisis se está utilizando para identificar obstáculos y desarrollar soluciones donde sea posible.

ACCIONES Y CRONOGRAMAS

Vivienda

OBJETIVO H3

OBJETIVO H3

Apoyar los estándares de construcción y de desarrollo con una mejora de la resiliencia ante los riesgos locales y la reducción de los impactos climáticos.

ACCIONES PROPUESTAS:	0-1 AÑO HASTA FINALES DE 2019	2-3 AÑOS 2020-2021	3+ AÑOS 2022+
Construir y reconstruir mejores hogares y mejorar las viviendas existentes en las Interfaces Urbano-Rural (WUI, por sus siglas en inglés) y otros lugares de alto riesgo con mayor resiliencia ante los riesgos locales.			
Facilitar las técnicas de endurecimiento de la construcción apropiadas para las interfaces urbano-rural y las modificaciones sísmicas para la construcción y reconstrucción y para las viviendas existentes a través de programas de educación y subvenciones.			
Ayudar a los propietarios a navegar las oportunidades de manejo de la vegetación a través de la asociación con Fire Safe Sonoma y otros programas similares.			
Proponer oportunidades de financiamiento para el manejo de la vegetación en propiedad privada para complementar la creación de zonas seguras alrededor de las casas en áreas de alto riesgo.			
Construir y reconstruir mejores hogares y mejorar las viviendas existentes con una eficiencia mejorada y costos operativos reducidos.			
Facilitar las técnicas de construcción adecuadas para el clima para la construcción y reconstrucción de viviendas a través de consultas y asistencia en la planificación de proyectos de parte de la División de Servicios Generales de Energía y Sostenibilidad.			
Facilitar la reconstrucción de viviendas con mejoras de energía limpia para la reconstrucción de viviendas destruidas en los incendios a través de una subvención de Sonoma Clean Power.			

ACCIONES Y CRONOGRAMAS

Vivienda

OBJETIVO H3

OBJETIVO H3

Apoyar los estándares de construcción y de desarrollo con una mejora de la resiliencia ante los riesgos locales y la reducción de los impactos climáticos.

ACCIONES COMPLETADAS:

- ✓ Se solicitó subsidio de Mitigación de Incendios en Viviendas del Programa de Subsidio de Mitigación de Peligros de FEMA a través de CalOES a fin de ayudar a realizar las inspecciones del cumplimiento de las reglamentaciones de espacios defendibles y la identificación de vulnerabilidades estructurales que podrían aumentar el riesgo de ignición de incendios forestales; incentivos de costo compartido para ayudar y animar a los dueños de propiedades a reducir la vegetación y mitigar los elementos vulnerables de la construcción que representan riesgo de ignición de incendios forestales; y educación crítica al público sobre prevención de pérdidas y preparación para incendios forestales.
- ✓ Se solicitó subsidio de Acondicionamiento Sísmico del Programa de Subsidio de Mitigación de Peligros de FEMA a través de CalOES a fin de implementar mejoras permanentes a estructuras de alto riesgo de daño por actividades sísmicas, con un enfoque específico en edificios de pisos blandos donde el primer piso carezca de fuerza o rigidez adecuadas para evitar que se ladee o colapse en un terremoto.

ACCIONES Y CRONOGRAMAS

Vivienda

OBJETIVO H4

OBJETIVO H4

Apoyo a la reconstrucción de casas destruidas por incendios.

ACCIONES PROPUESTAS:	0-1 AÑO HASTA FINALES DE 2019	2-3 AÑOS 2020-2021	3+ AÑOS 2022+
Facilitar el proceso acelerado de permisos de reconstrucción de casas destruidas en incendios.			
Continuar operando el Centro de Permisos de Resiliencia.			
Explorar y desarrollar opciones de financiación para ayudar a reconstruir los hogares destruidos en los incendios.			
Continuar abogando por asistencia con los asuntos de seguros con el estado, según sea apropiado.			
Buscar fondos federales, estatales y otros para ayudar a reconstruir las brechas para aquellos que intentan reconstruir después de los incendios.			
Facilitar y apoyar la navegación de la reconstrucción para ayudar a aquellos que intentan reconstruir las casas destruidas en los incendios.			
Facilitar la asistencia en la navegación, incluyendo asesoría financiera, reclamaciones de seguros y reconstrucción, para aquellos que intentan reconstruir debido a incendios en asociación con el Centro de Recuperación del Condado de Sonoma ROC y con los Departamentos de Salud y Servicios Humanos (Red de Seguridad).			

ACCIONES Y CRONOGRAMAS

Vivienda

OBJETIVO H4

OBJETIVO H4

Apoyo a la reconstrucción de casas destruidas por incendios.

ACCIONES COMPLETADAS:

- ✓ Se abrió el Centro de Permisos de Resiliencia en febrero de 2018 para agilizar los permisos de reconstrucción.
- ✓ Se otorgó permiso a más de 650 viviendas a través del Centro de Permisos de Resiliencia hasta octubre de 2018.
- ✓ Se abogó por la reforma de los seguros en el estado.

ACCIONES Y CRONOGRAMAS

Vivienda

OBJETIVO H5

OBJETIVO H5

Explorar el uso de propiedades del Condado para atraer un desarrollo de viviendas que esté alineado con los objetivos del Condado.

ACCIONES PROPUESTAS:	0-1 AÑO HASTA FINALES DE 2019	2-3 AÑOS 2020-2021	3+ AÑOS 2022+
Continuar el proceso para evaluar y desarrollar viviendas en propiedades del Condado ya identificadas para la construcción de viviendas.			
Evaluar la necesidad de viviendas para trabajadores de la construcción y si existen oportunidades en propiedades del Condado.			
Continuar proceso de Solicitud de Propuestas para desarrollar viviendas en 2150 West College Avenue.			
Continuar el proceso de desarrollo de viviendas en Roseland Village.			
Continuar los esfuerzos para redefinir/vender el Chanate Campus como apoyo a los objetivos de vivienda.			
Identificar y evaluar otras oportunidades potenciales para viviendas en terrenos propiedad del Condado aún no identificados.			
Explorar el potencial de vivienda como parte de un desarrollo de uso mixto en propiedades del Centro de Administración del Condado.			
Seguir identificando posibles oportunidades de vivienda en otras tierras propiedad del Condado.			

ACCIONES Y CRONOGRAMAS

Vivienda

OBJETIVO H5

OBJETIVO H5

Explorar el uso de propiedades del Condado para atraer un desarrollo de viviendas que esté alineado con los objetivos del Condado.

ACCIONES COMPLETADAS:

- ✓ Se ha expedido una Solicitud de Propuestas (RFP) por parte de la Comisión de Desarrollo Comunitario para la propiedad de 2150 West College.
- ✓ La Comisión de Desarrollo Comunitario ha finalizado un proceso de RFP de dos partes para identificar a un constructor principal a fin de desarrollar Roseland Village para viviendas asequibles y a precio de mercado, y está avanzando con los procesos de desarrollo.
- ✓ El Condado de Sonoma y la Ciudad de Santa Rosa han expedido una encuesta informativa y un cuestionario sobre la viabilidad de mercado de los campus del Centro de Administración del Condado u otros predios propiedad del Condado y/o el campus del Ayuntamiento en el centro de la ciudad para posibles conceptos de desarrollo, incluyendo espacio de oficinas, edificios gubernamentales, uso mixto para ventas al detal y vivienda.

Área estratégica 3

ECONOMÍA

VISIÓN

El Condado de Sonoma está activamente asociado con los empleadores locales para lograr una comunidad resistente, inclusiva y económicamente diversa. A través de alianzas público-privadas, los negocios y residentes del Condado de Sonoma emergen con mayor capacidad para enfrentar los persistentes desafíos locales y pueden sobreponerse a futuros desastres.



INCLUSIVO



SOCIEDADES PÚBLICAS Y PRIVADAS



Alcance
que anima a los
empleadores a
solicitar préstamos
de SBA

Se pidió a los residentes y
visitantes de **#GoSoCo**
que compren localmente para
apoyar a las empresas



LOCAL

ANTECEDENTES

El Condado de Sonoma es el hogar de más de 500.000 residentes. Tiene 20.000 empresas empleando a más de 250.000 trabajadores. Con una tasa de desempleo de sólo el 3%, el mercado laboral está efectivamente a pleno empleo. Como tal, el potencial de crecimiento de la economía local se ha limitado gravemente por poco o ningún crecimiento en la fuerza de trabajo, en parte debido al alto costo de la vivienda. Los incendios han exacerbado el hecho de que el Condado de Sonoma tenga uno de los mercados laborales más restringidos en una década y una grave escasez de vivienda.

Antes de los incendios, la Junta de Desarrollo Económico del Condado de Sonoma (EDB) había comenzado a trabajar en una estrategia de desarrollo económico integral a cinco años, *Strategic Sonoma*. La EDB estaba realizando la fase de investigación de esta estrategia la cual incluía el análisis económico, la participación de los interesados, y un análisis de fortalezas, debilidades, oportunidades y amenazas (SWot). Se constituyó un Grupo Consultivo *Strategic Sonoma* de 30 miembros para guiar el proceso de planificación. El grupo había participado en talleres para comenzar a formar una estrategia. Cuando golpearon los incendios, este esfuerzo se desplazó inmediatamente hacia las necesidades de recuperación de la comunidad.

Impacto de los incendios en la economía local. Reconociendo las necesidades urgentes de la comunidad después de los incendios, la EDB del Condado de Sonoma redirigió el trabajo de *Strategic Sonoma* hacia la creación del *Plan de Recuperación Económica del Condado de Sonoma*. Como la EDB ya tenía conformado el Grupo Consultivo *Strategic Sonoma* de 30 miembros, fue capaz de hacer la transición rápidamente para concentrarse en la recuperación.

La EDB ha realizado una encuesta con las empresas locales para identificar los impactos de los incendios. Las 194 empresas que participaron en la encuesta del Plan de Recuperación Económica compartieron sus buenas y malas noticias. Casi todos los negocios afirmaron que habían sido afectados adversamente por los incendios. Las Empresas reportaron pérdidas físicas directas, pérdida de ventas, interrupciones a los servicios de electricidad y banda ancha y trabajadores transferidos. Muchas empresas expresaron su preocupación de que los incendios empeoraran desafíos como vivienda, asequibilidad, mano de obra, transporte y sostenibilidad medioambiental.

ANTECEDENTES

La vivienda sigue siendo una preocupación crítica para la comunidad empresarial. Como se discutió en la sección anterior, el Condado de Sonoma tendrá que hacer progresos significativos en el desarrollo de la construcción para reemplazar las viviendas perdidas y satisfacer las demandas. Las proyecciones sugieren que los ingresos tributarios y el empleo deben permanecer sólidos después de los incendios. La continuación de la construcción reducida de viviendas limitará el crecimiento futuro del empleo, los ingresos y los ingresos tributarios.

Situación post-incendio/esfuerzos en marcha. Incluso antes de que los incendios estuvieran completamente contenidos, el personal de la EDB comenzó a trabajar con los socios para cerciorarse de que la comunidad recibiera beneficios relacionados con desastres de parte del gobierno local, estatal y federal. El Departamento creó un *Centro de Recuperación de Negocios* temporal y sigue beneficiando a las empresas impactadas proporcionando servicios necesarios. Esto incluye ayuda con el acceso a fondos disponibles para reconstruir, cubrir nóminas, créditos tributarios e incentivos, y para ayudar con la presentación de reclamaciones. En colaboración con la Ciudad de Santa Rosa, la EDB creó una guía de recuperación de negocios con una lista completa de recursos para las empresas afectadas por los incendios. La EDB también ayudó a vincular empresas calificadas y trabajadores con los beneficios disponibles como los Préstamos para Desempleo por Desastres para Administración de Pequeñas Empresas. La Ciudad de Santa Rosa, la EDB, y la Cámara de Comercio Metropolitana formaron un equipo de contacto comunitario para apoyar a los empleadores más grandes de la zona. El equipo asistió con los problemas de fuerza laboral resultantes de los incendios y ofrecieron talleres personalizados.

A fin de apoyar a las pequeñas empresas en las semanas después de los incendios forestales y en el mercadeo hasta la temporada de las compras navideñas, la EDB lanzó la campaña Shop Local “#GoSoCo – Todo lo que necesitas es de aquí. “La campaña incluyó la participación de las cámaras de comercio del Condado y ganó un premio a nivel estatal de la Asociación de Desarrollo Económico Local de California y un premio nacional de la Asociación de Desarrollo Económico Internacional.

Las partes interesadas del Condado están de acuerdo con el deseo de recuperarse como comunidad más resiliente.

La investigación obtenida a través del proceso *Strategic Sonoma* proporcionó una comprensión profunda de otras dinámicas en juego en la economía del Condado. Temas como la vivienda, la fuerza laboral, la sostenibilidad ambiental y la infraestructura surgieron como prioridades principales.



OPORTUNIDADES Y DESAFÍOS

Los incendios forestales han resaltado la necesidad de la EDB de continuar su papel en el desarrollo económico y de la mano de obra del Condado. La EDB también debe apoyar y priorizar los negocios, los empleados y los vecindarios más impactados por los incendios. Poco después de los incendios, la EDB realineó su Iniciativa *Strategic Sonoma* para centrarse en el desarrollo de un plan de recuperación económica a corto plazo. El plan identifica los esfuerzos de desarrollo económico que darán mayor oportunidad para que el condado se recupere. El plan de recuperación económica le reporta al Plan de Acción *Strategic Sonoma*, el cual delinea las estrategias de desarrollo económico a seguir en los próximos años para apoyar a las empresas locales y las comunidades creativas a medida que trabajan para reconstruir y traer de vuelta los puestos de trabajo perdidos.

Los desafíos antes de los incendios forestales, incluyendo el mercado laboral más restringido en décadas y una grave escasez de vivienda, empeoraron debido a los incendios forestales. El desafío es asegurar que los centenares de empresas que solicitaron ayuda financiera a raíz del desastre puedan obtener asistencia técnica y financiera necesaria para reconstruir y recuperarse. De acuerdo con la experiencia del pasado de FEMA con la recuperación de negocios después de un desastre, el 40-60% de las empresas que se cierran como resultado de un desastre nunca se reabrirán.

APORTACIÓN COMUNITARIA

La recuperación económica se discutió a menudo en las reuniones comunitarias organizadas para obtener información sobre el Marco de Trabajo. Los temas principales expresados incluyen asistencia para la vivienda de la fuerza laboral; la necesidad de construir rutas profesionales sostenibles para los empleados con un enfoque en la construcción; apoyo a los negocios locales impactados por los incendios; y la promoción y publicidad continua del Condado de Sonoma como destino turístico.

Los miembros de la comunidad señalaron consistentemente que las dos áreas críticas de la recuperación: la vivienda y la economía, están intrínsecamente vinculadas. Es difícil prever una fuerza laboral saludable y próspera sin un lugar para vivir. Algunos sugieren que los líderes de las diferentes disciplinas trabajen juntos para crear mayores oportunidades de vivienda para los residentes en empleos que fortalezcan la economía. Además, la vivienda es necesaria para la población estudiantil local.

Miembros de la comunidad expresaron su apoyo en la formación de rutas profesionales y en ayudar a los empleados en la fuerza laboral. Una forma de abordar esta necesidad es ampliar alianzas con institutos educativos, incluyendo escuelas intermedias y preparatorias, a fin de mejorar la educación y el entrenamiento para los programas de oficios y vocacionales, especialmente en la industria de la construcción. Los participantes sugirieron oportunidades como pasantes, préstamos, subvenciones y oportunidades educativas gratuitas como pasos para apoyar a los estudiantes. Los participantes también dijeron que la seguridad en el trabajo y el cuidado infantil asequible eran formas importantes para asistir a la fuerza laboral.

Los miembros de la comunidad apoyaron los esfuerzos para diversificar y expandir los negocios locales con la finalidad de crear empleos e impulsar la economía local. Una sugerencia es ampliar la economía más allá del turismo y la industria vinícola para fomentar y atraer nuevas empresas de fabricación y tecnología. El apoyo a la industria del cannabis también se observó como una manera de lograr crecimiento del empleo. Algunos miembros de la comunidad manifestaron la

APORTACIÓN COMUNITARIA

necesidad de aumentar los salarios debido al alto costo de vida en el Condado de Sonoma. Otros dijeron que ofrecer opciones mejores y más asequibles de transporte sería una buena manera de apoyar a los trabajadores y sus familias. Las opiniones de la comunidad sugirieron que una infraestructura para banda ancha ampliada apoyaría a las empresas locales.

La comunidad también discutió estrategias para impulsar el turismo, incluyendo publicidad para decirle a turistas potenciales que el Condado de Sonoma está abierto para los negocios. Con el objetivo de albergar a los turistas, los miembros de la comunidad urgen que los hoteles sean reconstruidos rápidamente. Eso también aumentará las oportunidades de trabajo, especialmente para aquellos que estaban previamente empleados por empresas que se incendiaron. Los miembros de la comunidad también sugirieron animar a los residentes y visitantes a que comprasen localmente, incluyendo el uso de contratistas locales en la reconstrucción.

“Deberíamos recompensar a los empleadores por crear empleos locales que paguen lo suficientemente bien para que los empleados compren casas y departamentos.”

— MIEMBRO DE LA COMUNIDAD





ÁREA ESTRATÉGICA 3

Economía

OBJETIVOS

1. Desarrollar y apoyar una fuerza laboral local de alta calidad y equitativa que contribuya a reconstruir esfuerzos, resiliencia y vitalidad económica a largo plazo en el Condado de Sonoma.
2. Apoyar a las empresas locales para que prosperen asegurando el acceso a los recursos, desarrollando alianzas y proporcionando apoyo empresarial.

ACCIONES Y CRONOGRAMAS

Economía

OBJETIVO E1

OBJETIVO E1

Desarrollar y apoyar una fuerza laboral local de alta calidad y equitativa que contribuya a reconstruir esfuerzos, resiliencia y vitalidad económica a largo plazo en el Condado de Sonoma.

ACCIONES PROPUESTAS:	0-1 AÑO HASTA FINALES DE 2019	2-3 AÑOS 2020-2021	3+ AÑOS 2022+
Crear un Programa de Educación Cooperativa del Condado de Sonoma que combine el aprendizaje en el aula con experiencia de trabajo estructurado para desarrollar un flujo de graduados calificados hacia las firmas locales.			
Establecer un Consejo de Alineación de Talentos compuesto por empleadores privados, organismos gubernamentales e instituciones educativas para evaluar la escasez de talento actual y pronosticada, así como estrategias para abordar las necesidades y conectar las rutas profesionales.			
Desarrollar un plan para entrenar y reclutar a nuevos trabajadores de la construcción que incluya colaborar con el North Bay Construction Corps, un programa de entrenamiento de cinco meses después de la escuela para estudiantes de secundaria interesados en la construcción y los oficios.			
Utilizar la financiación de subvenciones del Departamento de Desarrollo del Empleo de California para ayudar a entrenar a los residentes en trabajos de construcción necesarios y promover oportunidades tanto en inglés como en español.			
Apoyar a un Consejo de Vivienda de Empleadores para fomentar una variedad de soluciones de vivienda para la fuerza laboral mediante la colaboración con los empleadores del sector privado y el Distrito de Empresas de Renovación con el objetivo de apoyar las oportunidades de aumentar la vivienda para la mano de obra, especialmente los trabajadores de la construcción y oficios asociados.			
Continuar asociándose con y expandiendo el Cuerpo de Ecología Juvenil del Condado de Sonoma para incluir potencialmente “empleos verdes” enfocados en el manejo de la vegetación.			
Establecer un centro formal de capacitación en habilidades de construcción para apoyar la programación de North Bay Construction Corps.			
Mejorar las opciones de transporte para que los residentes se conecten con empleadores y servicios esenciales.			

ACCIONES Y CRONOGRAMAS

Economía

OBJETIVO E1

Desarrollar y apoyar una fuerza laboral local de alta calidad y equitativa que contribuya a reconstruir esfuerzos, resiliencia y vitalidad económica a largo plazo en el Condado de Sonoma.

ACCIONES COMPLETADAS:



Se recibieron \$3.2 millones en fondo de subsidio como Asistencia Adicional de Emergencia del Departamento de Desarrollo del Empleo de California para ayudar a los trabajadores afectados por los incendios forestales de octubre. El fondo de subsidio beneficiará a aproximadamente 700 individuos con servicios profesionales individualizados y a otros 200 trabajadores desubicados con asistencia para reemplazo.

ACCIONES Y CRONOGRAMAS

Economía

OBJETIVO E2

OBJETIVO E2

Apoyar a las empresas locales para que prosperen asegurando el acceso a los recursos, desarrollando alianzas y proporcionando apoyo empresarial.

ACCIONES PROPUESTAS:	0-1 AÑO HASTA FINALES DE 2019	2-3 AÑOS 2020-2021	3+ AÑOS 2022+
Ayudar a las organizaciones públicas y privadas del Condado de Sonoma a acceder a préstamos para recuperación económica y trabajar con agencias estatales y federales, bancos locales, cooperativas de ahorro y crédito y prestamistas alternativos para apoyar préstamos de negocios y subvenciones a empresas calificadas y proporcionar información en inglés y español.			
Apoyar el esfuerzo de mercadeo “Abierto para negocios” y otros esfuerzos de mercadeo focalizados para que los residentes y visitantes sepan que el condado está funcionando.			
Asociarse con el Turismo del Condado de Sonoma y otros socios para implementar una campaña de marketing de recuperación económica.			
Expandir la campaña GoSoCo y apoyar los demás esfuerzos de marketing de compras locales con el objetivo de aumentar la conciencia pública acerca de los beneficios económicos de las compras locales.			
Colaborar estrechamente con la comunidad agrícola para identificar necesidades y programas específicos de recuperación económica.			
Expandir la infraestructura de banda ancha en todo el condado.			
Crear las Iniciativas de Innovación Sonoma County AgTech y Manufacturing Alliance para facilitar los negocios locales mientras tratan de abordar los problemas comunes.			

ACCIONES Y CRONOGRAMAS

Economía

OBJETIVO E2

OBJETIVO E2

Apoyar a las empresas locales para que prosperen asegurando el acceso a los recursos, desarrollando alianzas y proporcionando apoyo empresarial.

ACCIONES COMPLETADAS:

- ✓ Divulgación con el fin de animar a los empleadores a solicitar préstamos SBA para recuperar los daños físicos y económicos.
- ✓ Continuar monitoreando que los recursos adicionales estén disponibles durante la recuperación, como el California IBank Disaster/Loan Guaranty Programs, EDA Revolving Loan Funds, y HUD Funding y animar a los empleadores a hacer la solicitud.
- ✓ Se solicitó subvención de la Administración de Desarrollo Económico para realizar el diseño/la ingeniería para la banda ancha en áreas rurales no atendidas específicas del Condado. Este proyecto fue desarrollado con la Oficina de Recuperación y Resiliencia, Departamento de Transporte y Obras Públicas, y el Departamento de Sistemas de Información. La solicitud presentada es por \$605,500 para llevar a cabo el diseño, ingeniería y análisis de viabilidad de la banda ancha en ubicaciones selectas.

Área estratégica 4

SERVICIOS DE RED DE SEGURIDAD

VISIÓN

El Condado de Sonoma restaurará y mejorará la resiliencia de los sistemas de salud y servicios sociales, las redes y las capacidades para promover la equidad, la independencia y el bienestar de toda la comunidad.





EQUIDAD



INDEPENDENCIA

CURACIÓN



Se proporcionó
consejería de crisis a
65,000+ personas

ANTECEDENTES

Los departamentos del Condado de Sonoma trabajan juntos para proveer servicios a fin de satisfacer las necesidades de la comunidad, especialmente personas con discapacidades y con necesidades de acceso y funcionales, incluyendo personas con dominio de inglés limitado o que no hablen inglés. Los Servicios de la Red de Seguridad se refieren a servicios como salud conductual, asistencia para obtener beneficios alimenticios y médicos, asistencia financiera y servicios y protección para animales. Los departamentos de los Servicios de la Red de Seguridad ofrecen programas que ayudan a la comunidad en otros sitios a la vez que proporcionan servicios especializados para personas mayores, niños y la juventud, las familias, las personas con discapacidades y las personas de bajos ingresos y desamparados. Los Servicios de la Red de Seguridad se ofrecen en colaboración con organizaciones comunitarias. Antes de los incendios, los departamentos de los Servicios de la Red de Seguridad proporcionaban servicios con poco personal y recursos.

Los departamentos de los Servicios de la Red de Seguridad del Condado de Sonoma incluyen el Departamento de Servicios Humanos, el Departamento de Servicios de Salud, el Departamento de Servicios de Manutención Infantil, la Comisión de Desarrollo Comunitario, la Oficina del Sheriff, el Departamento de Libertad Condicional, el Defensor Público, y el Fiscal de Distrito.

Impacto de los Incendios en los Servicios de la Red de Seguridad. Los incendios forestales de octubre del 2017 aumentaron la demanda comunitaria de los Servicios de la Red de Seguridad y asistencia de recursos. Para responder a las necesidades inmediatas de la comunidad al iniciarse un incendio, los departamentos de la red de seguridad del Condado proporcionaron una variedad de servicios.

Los departamentos de los Servicios de la Red de Seguridad supervisaron la gestión de 41 refugios en todo el condado para dar protección a personas y familias desplazadas. Las evacuaciones obligatorias durante los incendios dieron lugar a más de 100.000 personas desplazadas de sus hogares y los refugios locales beneficiaron a más de 4.000 evacuados. Enfermeras, trabajadores sociales y profesionales de la salud conductual de los departamentos de la red de seguridad proporcionaron apoyo médico, emocional y social para los residentes desplazados y se ofrecieron servicios de refugio extendido para las personas que no pudieron encontrar vivienda después de la contención del incendio. Los Servicios Médicos de Emergencia, en el Departamento de Servicios de Salud, proporcionaron coordinación de respuestas, incluyendo asistencia con evacuaciones, recursos médicos y de salud en los refugios y repoblamiento de las instalaciones médicas. El personal

ANTECEDENTES

también distribuyó suministros para niños desplazados, incluyendo pañales y fórmulas para los refugios y organizaciones comunitarias a fin de ayudar a los evacuados que necesitasen estos suministros. Para apoyar a los animales desplazados durante los incendios, los Servicios para Animales coordinaron grandes refugios de animales en colaboración con el Recinto Ferial del Condado de Sonoma y manejaron más de 14.000 llamadas para dar asistencia a los residentes en la localización de animales desplazados.

Los departamentos de la red de seguridad proporcionaron servicios para cubrir las necesidades de niños, mayores, personas con discapacidades, personas con necesidad de beneficios de desempleo y residentes indocumentados. El personal del departamento de la red de seguridad coordinó vivienda segura y de apoyo a todos los niños que fueron evacuados de la casa hogar Valley of the Moon Children's Home, supervisado por el Departamento de Servicios Humanos, una semana después del inicio de los incendios. El personal se puso en contacto con los beneficiarios en riesgo de los Servicios de Asistencia en el Hogar, los clientes del Departamento de Libertad Condicional y otros clientes para determinar sus circunstancias y necesidades y proporcionarles el apoyo necesario. Los departamentos se aseguraron de que los servicios de tribunales continuaran durante el período de respuesta, incluyendo servicios de defensa de inmigración, a pesar de las evacuaciones de tribunales. El personal asistió a 4,700 personas con seguro de desempleo por desastres mediante JobLink para apoyar a las personas cuyo empleo e ingresos fueron impactados durante los incendios.

Para proteger a los residentes, el personal investigó más de 250 quejas por sobreprecio y se preparó para enjuiciar según fuese necesario. El personal de la red de seguridad también abrió dos centros de cuidado infantil de emergencia para trabajadores de respuesta de emergencia y otros miembros de la comunidad a fin de permitir que estas personas siguieran trabajando y ayudando con los esfuerzos de socorro en casos de desastre.

Durante los incendios, los miembros de la comunidad necesitaban información actualizada. El personal del departamento de servicios de la red de seguridad principalmente colaboró con más de 53,000 llamadas que pedían información a través de la línea de emergencia. Con el objetivo de apoyar a las organizaciones locales y proveedores de servicios a beneficiar a los miembros y familias de la comunidad, el personal del departamento de la red de seguridad preparó información sobre

ANTECEDENTES

los impactos del trauma en las familias y los niños y compartió estos recursos críticos en todo el condado. Los departamentos de la red de seguridad también coordinaron la preparación de información crítica de seguridad con la finalidad de ayudar a los evacuados que regresaban a casa.

Para apoyar a los dueños de propiedades que perdieron sus hogares en incendios, la división de Salud Ambiental del Departamento de Servicios de Saludo recolectó y procesó más de 4,500 solicitudes para el Programa de Eliminación de Desechos Consolidados patrocinado por el gobierno.

Además de estos servicios relacionados con incendios, los departamentos de la red de seguridad continuaron proporcionando servicios básicos y obligatorios y gestionando su carga de casos.

Las organizaciones de base comunitaria también desempeñaron un papel crítico. Organizaciones no lucrativas locales coordinaron la recolección y distribución de alimentos, gestionaron las donaciones y coordinaron a los voluntarios. Fueron claves para identificar y satisfacer las necesidades de los miembros indocumentados de la comunidad, personas con discapacidades y otras con necesidades de acceso y funcionales y personas con dominio de inglés limitado o que no hablasen inglés.

Situación post-incendio/esfuerzos en marcha. Los incendios de octubre de 2017 dieron lugar a una destrucción generalizada y una pérdida significativa de vidas. Las personas mayores de 65 años de edad y con discapacidades físicas estuvieron representados desproporcionadamente entre las fatalidades. Los incendios han aumentado las demandas de los residentes por los servicios de la red de seguridad, especialmente en las comunidades marginadas.

La Oficina de Recuperación y Resiliencia y los Departamentos de Salud y Servicios Humanos participaron en Harder+Company Community Research en charlas a organizaciones comunitarias sobre la salud y los servicios humanos post-incendio. Harder+Company se propuso identificar esfuerzos para la recuperación y oportunidades para fortalecer las alianzas. Esta información se usará para informar sobre la planificación de la recuperación y fortalecer la red de proveedores de servicios de la red de seguridad.

Las opiniones obtenidas a través de estas conversaciones también ayudaron a informar sobre la visión, metas y actividades del Marco de Recuperación de los Servicios de la Red de Seguridad.

OPORTUNIDADES Y DESAFÍOS

Es un reto para los departamentos de los servicios de la red de seguridad satisfacer el aumento de la demanda de servicios con los niveles actuales de personal. Estos departamentos continuarán la búsqueda de oportunidades para expandir los servicios mediante la financiación innovadora asociándose con otros departamentos y organizaciones comunitarias.

Harder + Company identificó varias oportunidades y desafíos para satisfacer las necesidades de recuperación de la comunidad. Una oportunidad es mejorar el sistema 2-1-1. El sistema 2-1-1 fue saturado por el número de llamadas que recibió durante los incendios. No había suficientes operadores para satisfacer la demanda y la información actualizada no estaba siempre disponible. Se evaluarán otros modelos de sistema 2-1-1 para identificar oportunidades de mejoría de nuestro sistema local. Se tomará en cuenta la capacidad y el acceso fluido a los recursos y servicios durante y después de un desastre.

Los participantes también identificaron la necesidad de un puesto centralizado tipo “ventanilla única” para que los residentes reciban información actualizada sobre actualizaciones y servicios de recuperación. Este Marco de Trabajo identifica las formas de asociarse con los recursos existentes para ampliar los servicios y satisfacer las necesidades de la comunidad. Los participantes desean que el Condado trabaje más estrechamente con las organizaciones comunitarias durante la planificación de la recuperación y que conformen una mayor confianza y relaciones auténticas. En el desarrollo de este Marco de Trabajo, la oficina de recuperación y resiliencia se reunió con más de 80 grupos comunitarios y planea continuar expandiendo esa lista para fomentar alianzas.

📍 APORTACIÓN COMUNITARIA

Al reconocer que muchos residentes continúan luchando con los traumas emocionales por los incendios, los miembros de la comunidad compartieron la necesidad constante de asegurarse de que se cubriesen las necesidades de salud mental y resiliencia en la comunidad después del fuego. Los servicios de salud mental gratuitos deben expandirse, incluyendo el cuidado informado de traumas. Pueden utilizarse animales y mascotas para la terapia. Crear espacios para la curación podría ayudar a satisfacer las necesidades de salud mental.

Construir alianzas y mejorar la coordinación es esencial para satisfacer las necesidades de los servicios de la red de seguridad de la comunidad. Trabajar juntos es fundamental y cada organización tiene un papel que desempeñar en la recuperación. También recomendaron mejorar la gestión de donaciones y bienes y voluntarios idóneos para organizaciones que buscan ayuda. Los participantes sugirieron acoger más talleres y eventos comunitarios con el fin de reunir a la gente y aumentar la comunicación.

Los miembros de la comunidad también piensan que es esencial beneficiar las personas con discapacidades y con necesidades de acceso y funcionales, incluyendo individuos con inglés limitado o sin inglés, en la recuperación y preparación para desastres. Las personas que históricamente han experimentado desigualdades sociales, incluyendo las personas de bajos ingresos, individuos con discapacidades, personas mayores y personas que no hablan inglés necesitan más atención y servicios, especialmente en los refugios de evacuación. Los recursos y la información deben ser culturalmente amigables y estar disponibles en español.

“ Deberíamos dar prioridad a emergencias para que nuestra comunidad latina tenga acceso a recursos. De modo que estos recursos puedan estar aquí durante el tiempo de crisis. ”

— MIEMBRO DE LA COMUNIDAD





ÁREA ESTRATÉGICA 4

Servicios de red de seguridad

OBJETIVOS

1. Mejorar la capacidad esencial de servicios del Condado para atender las necesidades de recuperación a largo plazo y prepararse para futuros desastres.
2. Cerciorarse de que se satisfagan las necesidades de salud mental y resiliencia post-incendio en la comunidad.
3. Fortalecer la capacidad con los socios cruzados del sector y los miembros de la comunidad para mejorar la coordinación y la comunicación.
4. Entender y abordar las desigualdades sociales para promover oportunidades para todos.

ACCIONES Y CRONOGRAMAS

Servicios de red de seguridad

OBJETIVO S1

OBJETIVO S1

Mejorar la capacidad esencial de servicios del Condado para atender las necesidades de recuperación a largo plazo y prepararse para futuros desastres.

ACCIONES PROPUESTAS:	0-1 AÑO HASTA FINALES DE 2019	2-3 AÑOS 2020-2021	3+ AÑOS 2022+
Mejorar la capacidad de gestión de refugios para desastres con mayores oportunidades de capacitación y colaboración con socios y jurisdicciones de voluntarios de la comunidad.			
Desarrollar un plan para asegurar que los recursos y servicios disponibles en los refugios para desastres sean accesibles para los residentes que no hablan inglés y/o son indocumentados.			
Explorar la creación de contratos de contingencia con proveedores de alimentos elegibles a fin de proporcionar servicios de alimentos saludables y nutritivos durante un desastre.			
Tomar en cuenta el desarrollo de un contrato de contingencia para la coordinación de proveedores de alimentos durante una emergencia, incluyendo un inventario y mapeo de los recursos alimenticios locales disponibles en todo el condado y a nivel nacional durante desastres.			
Prestar asistencia de reemplazo a los trabajadores que han perdido su empleo porque las empresas de sus empleadores fueron destruidas o impactadas por incendios.			
Desarrollar un plan para organizar instalaciones de cuidado infantil de emergencia a fin de permitir que los trabajadores de servicios de emergencias y los miembros de la comunidad continúen con su labor en necesidades críticas.			
Continuar con los programas relacionados con la vivienda en Salud y Servicios Humanos, incluida la solicitud de becas de vivienda apropiadas.			
Proseguir con las oportunidades de educación y divulgación para informar a los residentes sobre cómo prepararse para los desastres, con un enfoque en personas con discapacidades y con necesidades de acceso y funcionales, incluyendo individuos con inglés limitado o sin inglés.			

ACCIONES Y CRONOGRAMAS

Servicios de red de seguridad

OBJETIVO S1

OBJETIVO S1

Mejorar la capacidad esencial de servicios del Condado para atender las necesidades de recuperación a largo plazo y prepararse para futuros desastres.

ACCIONES COMPLETADAS:

- ✓ La Junta de Inversiones de la Fuerza Laboral del Condado de Sonoma (WIB) solicitó y recibió un Subsidio de Asistencia Adicional para Trabajadores Desubicados por Emergencias del Departamento de Desarrollo Laboral de California durante 18 meses a partir del 1° de marzo de 2018. Esta subvención de \$3.2 millones permite que WIB y Job Link proporcionen asistencia centrada en negocios en respuesta a los despidos y/o cierre de empresas, incluyendo prevención de despidos y asistencia para reemplazo a los trabajadores que han perdido sus puestos debido a los incendios.
- ✓ Se desarrolló un ejercicio de Escudo Urbano para probar las capacidades de los refugios el 6 de septiembre de 2018 con el fin de ofrecer oportunidades prácticas para que el personal organizase un refugio, incluyendo un área de necesidades médicas especiales.

ACCIONES Y CRONOGRAMAS

Servicios de red de seguridad

OBJETIVO S2

OBJETIVO S2

Cerciorarse de que se satisfagan las necesidades de salud mental y resiliencia post-incendio en la comunidad.

ACCIONES PROPUESTAS:	0-1 AÑO HASTA FINALES DE 2019	2-3 AÑOS 2020-2021	3+ AÑOS 2022+
Continuar proporcionando asesoría en crisis, disponible en todo el Condado a través de California HOPE, para los residentes afectados por los incendios.			
Alianzas con asociaciones profesionales de salud mental, proveedores de salud, donantes y organizaciones sin fines de lucro, para asegurar la continuidad de los servicios.			
Crear un plan que aborde la integración a corto y largo plazo de la atención informada a traumas en la comunidad a través de diversas instituciones, como escuelas, servicios de salud conductual y administración de casos.			
Crear espacios de curación comunal que ventilen el tema y desestigmaticen el trauma, incluyendo ayuntamientos, clínicas de sanación o eventos comunitarios.			

ACCIONES Y CRONOGRAMAS

Servicios de red de seguridad

OBJETIVO S2

OBJETIVO S2

Cerciorarse de que se satisfagan las necesidades de salud mental y resiliencia post-incendio en la comunidad.

ACCIONES COMPLETADAS:

- ✓ Se recibió una subvención del Programa de Servicios Iniciales por \$1 millón del Departamento de Servicios de Atención Médica del Estado de California para prestar servicios de consejería de crisis en los refugios, al reingreso al hogar, al reingreso a la escuela, en el Centro de Asistencia de Área Local, y en los ayuntamientos comunitarios.
- ✓ El Departamento de Servicios de Atención Médica del Estado de California comprometió \$3,350,000 para servicios continuos de consejería de crisis (California HOPE).
- ✓ Se recibió una subvención de \$1 millón de Kaiser Permanente Northern California Community Benefit para continuar el Programa California Helping Outreach Possibilities Empowering (HOPE), que ofrece servicios de salud mental dirigidos a los afectados por los incendios forestales en octubre de 2017.

ACCIONES Y CRONOGRAMAS

Servicios de red de seguridad

OBJETIVO S3

OBJETIVO S3

Fortalecer la capacidad con los socios cruzados del sector y los miembros de la comunidad para mejorar la coordinación y la comunicación.

ACCIONES PROPUESTAS:	0-1 AÑO HASTA FINALES DE 2019	2-3 AÑOS 2020-2021	3+ AÑOS 2022+
Expandir las oportunidades de “ventanilla única” para que los residentes reciban información actualizada y recursos necesarios para la recuperación, como asistencia de navegación para asesoramiento financiero, reclamaciones de seguros y reconstrucción para afectados que quieran reconstruir por incendio.			
Mejorar los servicios y la capacidad del 2-1-1 del Condado de Sonoma.			
Asociarse con evaluaciones y encuestas comunitarias y utilizar los datos comunitarios existentes para informar sobre las prioridades de recuperación en curso.			
Asociarse con proveedores comunitarios (hospitales, clínicas, centros de enfermería calificados, organizaciones no lucrativas, asociaciones religiosas, etc.) para desarrollar esfuerzos en colaboración de preparación y planificación para desastres.			
Identificar roles y responsabilidades de los socios comunitarios y del Condado en relación con las actividades de recuperación.			
Fortalecer la capacidad de la iniciativa Accessing Coordinated Care & Empowering Self Sufficiency (ACCESS) del Condado de Sonoma con el fin de coordinar la prestación de atención.			
Desarrollar una herramienta tecnológica que permita la coordinación y la evaluación entre departamentos de las mejoras en la salud, el bienestar y la autosuficiencia de los clientes con necesidades importantes como parte de la iniciativa ACCESS del Condado de Sonoma.			
Asegurar el acceso oportuno a las actualizaciones y servicios para los residentes que no hablan inglés proporcionando servicios de traducción y dedicar personal de extensión a estas comunidades durante un desastre.			

ACCIONES Y CRONOGRAMAS

Servicios de red de seguridad

OBJETIVO S3

OBJETIVO S3

Fortalecer la capacidad con los socios cruzados del sector y los miembros de la comunidad para mejorar la coordinación y la comunicación.

ACCIONES COMPLETADAS:

- ✓ Se creó la iniciativa ACCESS del Condado de Sonoma para coordinar la prestación del servicio de cuidado. ACCESS consiste en un equipo de respuesta rápida, interdepartamental y multidisciplinar (IMDT).
- ✓ Alianza con la IBM para desarrollar una base de datos multi-departamental para apoyar el trabajo de ACCESS en el Condado de Sonoma y así identificar a las poblaciones objetivo que necesiten servicios y hacer seguimiento a la métrica de datos respecto al éxito.
- ✓ Se iniciaron conversaciones con socios clave de la comunidad, como Rebuilding Our Community (ROC) del Condado de Sonoma con el objetivo de colaborar en oportunidades tipo “ventanilla única”.

ACCIONES Y CRONOGRAMAS

Servicios de red de seguridad

OBJETIVO S4

OBJETIVO S4

Entender y abordar las desigualdades sociales para promover oportunidades para todos.

ACCIONES PROPUESTAS:	0-1 AÑO HASTA FINALES DE 2019	2-3 AÑOS 2020-2021	3+ AÑOS 2022+
Desarrollar principios y directrices para poner en marcha la implementación de contratación por desempeño para aumentar la eficiencia y eficacia de la prestación de servicios de la red de seguridad.			
Crear una evaluación completa de las necesidades de la comunidad utilizando una metodología de vulnerabilidad que evalúe las disparidades y las necesidades relacionadas con la salud, el bienestar y la autosuficiencia para dirigir las inversiones, los recursos y la política hacia la atención de las necesidades no satisfechas.			
Aproveche y utilice las herramientas ofrecidas por la red de la Alianza Gubernamental sobre Raza y Equidad (GARE) a fin de lograr la equidad racial y promover las oportunidades para todos. ¹⁴			

¹⁴ La Alianza Gubernamental sobre Raza y Equidad (GARE) es una red nacional gubernamental que trabaja para lograr la equidad racial y promover las oportunidades para todos. La Alianza es un proyecto conjunto del nuevo Race Forward.

ACCIONES Y CRONOGRAMAS

Servicios de red de seguridad

OBJETIVO S4

OBJETIVO S4

Entender y abordar las desigualdades sociales para promover oportunidades para todos.

ACCIONES COMPLETADAS:

- ✓ Reunir las opiniones de los socios comunitarios con el fin de desarrollar principios de contratación y mejorar los resultados comunitarios, reducir los costos, fortalecer la rendición de cuentas y crear estrategias que incorporen mejor la evidencia y los resultados en el proceso de contratación.

Área estratégica 5

RECURSOS NATURALES

VISIÓN



Los recursos naturales y las tierras de trabajo del Condado de Sonoma (es decir, suelos, arroyos, aguas subterráneas, agrícolas y recursos biológicos) son sanos y productivos. Estos son gestionados para dar apoyo a la resiliencia de cuencas y comunidades, proteger la salud y la seguridad pública, y contribuir para mejorar los valores ecológicos, las oportunidades recreativas y la vitalidad económica.

ECOSISTEMAS EQUILIBRADOS



Se eliminaron escombros quemados y árboles peligrosos en combinación con proyectos de pastoreo y adelgazamiento



VITALIDAD



Rehabilitación de más de **2,000 acres** de tierras quemadas durante los incendios



AGUA SUBTERRÁNEA SALUDABLE

ANTECEDENTES

Los diversos ecosistemas de nuestro paisaje continúan atrayendo y conformando experiencias para los residentes y visitantes y apoyando la economía local. La variedad de nuestros activos naturales y la belleza escénica excepcional provee sustento, recursos y turismo constante. Sin embargo, también plantea desafíos y peligros.

Las tendencias recientes en precipitación, caudales y humedad del suelo, así como la ocurrencia y los patrones de los incendios, han identificado vulnerabilidades en nuestros recursos naturales y comunidades. Esto ha destacado la importancia de la mitigación de los incendios forestales, la predicción de inundaciones y la fiabilidad de existencia de agua subterránea y superficial.

Se han organizado diversos planes, políticas, programas y regulaciones locales para minimizar la exposición de las comunidades, personas y bienes a los peligros. El esfuerzo County Strategic Priority 'Healthy Watersheds' nació para mejorar los recursos naturales y la condición de las cuencas. Están activados Planes Locales de Mitigación de Riesgos

INTERFAZ DE TIERRAS SILVESTRES Y URBANAS (WUI) son zonas donde las casas se construyen cerca o entre tierras propensas a incendios de tierras silvestres. La WUI no es un lugar, en sí, sino un área que cumple con un conjunto de condiciones.



ANTECEDENTES

para la Agencia Hídrica del Condado y del Condado de Sonoma (Sonoma Water). El Elemento de Uso de la Tierra del Plan General del Condado de Sonoma 2020 reconoció las restricciones al desarrollo en áreas que están restringidas por las limitaciones naturales de los suelos. El Código del Condado de Sonoma sobre estándares seguros para incendios fue mejorado a fin de incluir la reducción de vegetación peligrosa y material combustible. El Plan Comunitario de Protección contra Incendios Forestales (CWPP) identificó las prioridades de reducción relacionadas con asuntos relativos a incendios forestales en la Interfaz Forestal/Urbana (WUI). Fire Safe Sonoma (FSS) trabajó con la comunidad en los esfuerzos de educación y preparación. El examen y las decisiones del Condado con respecto a nuevos desarrollos y remodelaciones permitieron que los sitios y los peligros estructurales fueran evaluados, evitados o mitigados. Estos esfuerzos continúan fortaleciendo nuestras comunidades y priorizando la preparación y resiliencia contra los peligros naturales y los causados por el ser humano en el futuro.

Impacto de los incendios en los recursos naturales. Además de la trágica pérdida de vidas y la destrucción de los hogares, las empresas y la infraestructura pública por los incendios de octubre del 2017, también se quemaron los paisajes silvestres y de trabajo. Se han producido varios impactos adversos a corto plazo y podrían producirse algunos cambios potenciales a largo plazo, aunque los sistemas naturales a menudo se recuperan adecuadamente con asistencia limitada.

Las agencias estatales formaron un Equipo de Respuesta de Emergencia para Cuencas (WERT) a fin de llevar a cabo una evaluación rápida inicial de los riesgos geológicos e hidrológicos post-incendios para la vida y las propiedades (colectivamente conocidos como Valores en Riesgo o VARS). El enfoque inmediato se centró en la protección de la vida y la propiedad, junto con los daños que afectarían el flujo de agua, el aumento de la erosión y la sedimentación y/o el potencial de deslizamientos, flujos de escombros y lodo. Los reportes de WERT identificaron más de 200 sitios VAR dentro de los perímetros de los incendios de Nuns and Tubbs. Otros VARs fueron identificados y evaluados por especialistas técnicos

ANTECEDENTES

del Departamento de Pesca y Vida Silvestre de California, el Departamento de Recursos Hídricos de California, y las Juntas de Control de Calidad del Agua Regional de la Costa Norte y de la Bahía de San Francisco en conjunto con agencias locales y Cal Fire. Este grupo de especialistas técnicos también evaluó la posible amenaza inminente a la calidad del agua.

Los incendios forestales pueden tener efectos profundos en los procesos de las cuencas, y pueden modificar factores de precipitación y escorrentía que podrían influir en la erosión y sedimentación y los canales de corrientes durante varios años. Los incendios forestales pueden tener impactos a largo plazo en el ambiente biológico, pero hay relaciones e interacciones complejas que dificultan predecir y comprender todos los efectos. Algunas de las ventajas de las especies de plantas adaptadas al fuego o que dependen del fuego pueden darse, particularmente por quemaduras frecuentes de baja intensidad. Los incendios severos y catastróficos pueden provocar una alteración completa de las especies vegetales y de la comunidad. Los efectos directos o indirectos en especies biológicas de estatus especial no han sido pronosticados.

Situación post-incendio/esfuerzos en marcha. Las tierras dañadas por los incendios y los esfuerzos de supresión del fuego se ajustarán y responderán a través de procesos naturales. Algunas áreas necesitarán rehabilitación y restauración físicas, gestión activa, supervisión y medidas de seguimiento. Estos esfuerzos estarían orientados a prevenir la escorrentía de materiales tóxicos y sedimentos a los suministros de agua potable y los hábitats sensibles; a minimizar la amenaza de inundaciones, los derrumbes y otros peligros de seguridad; y a facilitar una recuperación de ecosistemas que tienda hacia una condición mejorada y más resistente.

El Condado de Sonoma ha estado liderando el esfuerzo de recuperación local, trabajando estrechamente con otras agencias locales, estatales y federales para abordar los impactos globales de los incendios, como las afectaciones a los recursos naturales. El Condado ha sido co-líder del Grupo de Trabajo en Cuencas de Agencias Locales (WTF), con representación de varias agencias y departamentos del Condado, incluyendo Sonoma Water, el Distrito de Preservación Agrícola y Espacio Abierto (AG + Open Space), Permit Sonoma, y los Parques Regionales del Condado de Sonoma (Parques Regionales).

ANTECEDENTES

AG + Open Space realizó y apoyó respuestas y recuperación en sus tierras y servidumbres. Está llevando a cabo varios estudios de investigación y planificación de recuperación de incendios y resiliencia y los ha integrado en sus programas. AG + Open Space también proporciona aportes técnicos al análisis de peligros de tormentas invernales y la gestión forestal y a los objetivos de la condición del sistema de arroyos. AG + Open Space y Sonoma Water financian al especialista de recursos naturales que trabaja en la Oficina de Recuperación y Resiliencia.

Sonoma Water coordinó con varias agencias locales, estatales y federales durante la respuesta y la recuperación temprana, interactuando con la Agencia Federal de Gestión de Emergencias (FEMA), dirigiendo un estudio (en colaboración con Pepperwood, AG + Open Space y ORR) conducido por el USGS para caracterizar las condiciones del suelo post-incendios y el Servicio Meteorológico Nacional (NWS) con el fin de mejorar los pronósticos y alertas de peligros de tormentas. Estos prepararon la señalización de advertencias y los envíos durante el primer invierno post-incendio. El personal de campo de Sonoma Water también trabajó con Cal Fire durante los esfuerzos de recuperación temprana para retirar la vegetación gravemente dañada a lo largo de las carreteras públicas.

Permt Sonoma ha supervisado la calidad de las aguas pluviales durante las respuestas a los incendios y durante la reconstrucción, para que la protección de la calidad del agua sea consistente con el permiso MS4. En coordinación con otros socios en el Grupo de Trabajo de las Cuencas, han estado educando a terratenientes, propietarios y contratistas sobre sus responsabilidades y los recursos y opciones con el objetivo de proteger los flujos y los recursos hídricos.

El Departamento de Agricultura/Pesos y Medidas (Comisionado de Agricultura) ayudó a obtener autorización y facilitar la logística especial para permitir el acceso a las funciones esenciales en las tierras de trabajo durante las evacuaciones por incendios.

La Extensión Cooperativa de la Universidad de California (UCCE) proporcionó supervisión y evaluación de los refugios temporales al ganado y realizó evaluaciones de daños de incendios relacionadas con reclamaciones FSA. La UCCE inmediatamente inició y continúa investigando varios asuntos clave de salud pública, agricultura y ecosistema.

OPORTUNIDADES Y DESAFÍOS

El Condado de Sonoma tiene la oportunidad de identificar y enfocar áreas prioritarias para la gestión activa de la estructura vegetal y las cargas de combustible con el fin de abordar el comportamiento potencial de los incendios forestales, reducir las pérdidas por incendios forestales, garantizar la seguridad de los bomberos y del público, y mejorar la resistencia del paisaje al fuego, las inundaciones y las sequías. Estos esfuerzos se basarán en nuestras inversiones anteriores en recopilación de datos, estudios científicos y aplicaciones tecnológicas avanzadas. La reducción eficaz y eficiente de la carga de combustible y la gestión de las tierras naturales que hagan uso racional de los recursos financieros y humanos requiere una comprensión clara y objetiva de los problemas de gestión de bosques¹⁵ y de las ubicaciones prioritarias. La gestión activa de las tenencias privadas y públicas de tierra en áreas de alta prioridad sería clave para reducir los combustibles peligrosos en las comunidades y sus alrededores.

INTERFAZ DE TIERRAS SILVESTRES Y URBANAS

El Registrador federal provee definiciones para guía de varios tipos de Interfaz de Tierras Silvestres y Urbanas (WUI). En general, las condiciones de la WUI son donde la gente y su desarrollo se encuentran con combustibles de tierras silvestres.

INTERFAZ WUI es donde la comunidad urbanizada tiene un borde claro, hay más de tres estructuras por cada acre y las densidades de población son de más de 250 personas por cada milla cuadrada.

ENTREMEZCLA WUI son tierras con estructuras dispersas a través de áreas silvestres, tan pocas como una por cada cuarenta acres, y las densidades de población son bajas (menos de 250 personas por cada milla cuadrada).

¹⁵ A lo largo de este documento, el término 'bosque' se utiliza para referirse a todos los tipos de vegetación leñosa en los alrededores como bosques, arbolados, sabanas y tierras arbustivas.

OPORTUNIDADES Y DESAFÍOS

Se necesitará un programa de alcance y educación con base científica respecto a la salud forestal y el manejo forestal para desarrollar e implementar soluciones, particularmente porque las tierras forestales en el Condado de Sonoma son, principalmente, propiedad privada. Muchos terratenientes privados no son conscientes de las técnicas y los recursos para implementar las medidas de protección de la salud forestal. Los métodos de tratamiento incluyen combinaciones de cosecha de productos de madera, aclarado mecanizado y pastoreo, eliminación de especies invasivas y quema programada de áreas. Muchas de estas tierras forestales “privadas” se encuentran dentro de la “Zona de Responsabilidad del Estado”

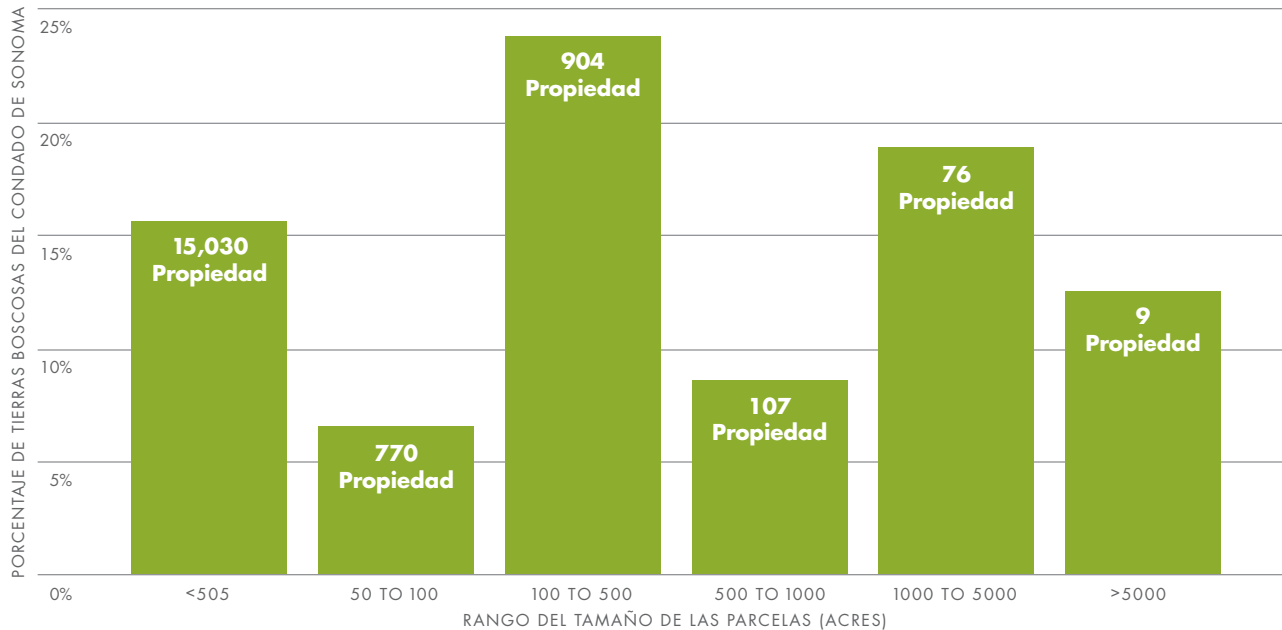

*Las tierras forestales se definen como aquellas con bosque de coníferas, maderas mixtas de coníferas o de madera dura en el mapa de vegetación de escala fina del condado de Sonoma.

OPORTUNIDADES Y DESAFÍOS

(véase el mapa en la Sección de Preparación Comunitaria) donde Cal Fire tiene la responsabilidad financiera principal para prevenir y reprimir los incendios. Cal Fire puede participar en proyectos cooperativos con terratenientes privados. El Condado no posee tierras Forestales Nacionales, lo cual limita nuestras opciones para suscribir acuerdos con el gobierno federal con el objeto de realizar conjuntamente el trabajo de cuencas.

Si bien hay muchas oportunidades, “no hay soluciones sencillas para crear un bosque resiliente, y las repercusiones y concesiones acompañan cada forma de tratamiento de combustibles... Habrá necesidad de identificar y hacer cambios normativos y reglamentarios para facilitar la aplicación del Plan de Carbono Forestal”.

Los obstáculos substanciales a la eliminación de árboles de diámetro pequeño y arbustos que son parte del exceso de cargas de combustible incluyen la carencia de usos económicos y de infraestructura en la región. Sin embargo, las acciones recientes a nivel estatal están fortaleciendo la política, la reglamentación y el apoyo a la financiación para mejorar la salud forestal y la prevención de incendios forestales en el contexto del cambio climático. En 2018 se estableció un Grupo de Trabajo para Gestión Forestal de la Gobernación conformado por agencias estatales, locales, tribales y federales trabajando en asociación para aumentar la tasa de tratamientos forestales y expandir los mercados de productos madereros por región. Se buscan maneras de hacer esto en consonancia con el Plan de Carbono Forestal de California. La legislación reciente también proporciona financiación para la salud forestal, la prevención de incendios y la reducción de combustible en los próximos cinco años, reduce los obstáculos para los tratamientos de combustibles no industriales relacionados con el espacio defendible, y provoca cambios de política y regulación que apoyarán las decisiones sobre el uso del suelo formando y manteniendo frenos al combustible y zonas verdes.

No hay soluciones simples para crear un bosque resiliente, y las compensaciones acompañan a cada forma de tratamiento de los combustibles. Habrá necesidades de identificar y realizar cambios de políticas y normativos para simplificar la implementación del Plan de Carbono Forestal.¹⁶

¹⁶ Equipo de Acción Forestal Climatológica. Mayo 2018. Plan de Carbono Forestal de California: Gestión de Nuestros Paisajes Forestales en un Clima Colgante. Sacramento, CA. 178P.

APORTACIÓN COMUNITARIA

El ámbito de Recursos Naturales del Marco de Trabajo se ha beneficiado en gran medida por el alcance de organizaciones no gubernamentales locales y grupos de interés. También se ha beneficiado de las opiniones del público en general. El aporte recibido ha ayudado a dar forma a nuestra declaración de visión y se centra en objetivos clave de alto nivel. Los comentarios de la comunidad han sido coherentes con y de apoyo a los objetivos generales y las acciones propuestas. La meta de reducción de la carga de combustible forestal fue clasificada como muy importante y la comunidad expresó el deseo de tomar decisiones eficaces con base científica y priorizar las acciones. La comunidad también apoyó la necesidad de la educación acerca de la importancia de la gestión de la vegetación en las tierras públicas y privadas. El público también solicitó la divulgación enfocada en WUIs, el uso del conocimiento tribal, la constitución de la confianza pública, y el apoyo a las acciones de los terratenientes. El público también clasificó las mejoras del sistema de corrientes como muy importantes. El abanico de ideas y sugerencias incluía la necesidad de proteger y vigilar las tierras naturales y de trabajo; posibles cambios en las delimitaciones protectoras de las corrientes; deseos de vincular la ciencia con las políticas y patrones del uso del suelo; participación con voluntarios, grupos comunitarios y ONGs en la planificación e implementación; y asistencia financiera y regulatoria para los terratenientes ribereños. Los comentarios también incluían un fuerte deseo de que la información pública basada en la ciencia y con educación diera luces acerca de la toma de decisiones sobre el uso de la tierra, la reducción de la carga de combustible y la gestión de cuencas. Varios sugirieron que se escalonaran esos programas para reducir la carga de los sobrevivientes de los incendios de 2017.

“ El Condado de Sonoma tiene grandes propiedades, parcelas pequeñas, sitios de viviendas y lotes, todos los cuales deben tratarse de manera diferente. ”

— MIEMBRO DE LA COMUNIDAD





OBJETIVOS

- 1.** Reducir las cargas de combustible en los bosques, zonas boscosas y arbustos de manera estratégica para reducir los peligros de incendios forestales en las comunidades y hábitats sensibles, mejorar la entrega de recursos y comodidades que la gente necesita, y mover los bosques en una trayectoria de mayor resistencia a la sequía, a enfermedades e insectos.
- 2.** Evaluar y apoyar la recuperación de cuencas quemadas y proteger y mejorar los sistemas de corrientes para reducir el peligro de incendios forestales a las comunidades, apoyar el suministro de agua y la tolerancia a la sequía y ofrecer atenuación de inundaciones, a la vez que se da sustento a las funciones ecológicas y a la diversidad biológica.
- 3.** Basarse en inversiones previas y continuas en adquisiciones de recursos naturales, monitoreo, estudios técnicos y alianzas para integrar la mejor ciencia disponible en esfuerzos de divulgación, desarrollo de políticas, reglamentos, incentivos y planificación decisiones sobre el uso de la tierra.

ACCIONES Y CRONOGRAMAS

Recursos naturales

OBJETIVO N1

OBJETIVO N1

Reducir las cargas de combustible en los bosques, zonas boscosas y arbustos de manera estratégica para reducir los peligros de incendios forestales en las comunidades y hábitats sensibles, mejorar la entrega de recursos y comodidades que la gente necesita, y mover los bosques en una trayectoria de mayor resistencia a la sequía, a enfermedades e insectos.

ACCIONES PROPUESTAS:	0-1 AÑO HASTA FINALES DE 2019	2-3 AÑOS 2020-2021	3+ AÑOS 2022+
Desarrollar la reducción de cargas de combustible estratégicas y proactivas y las prioridades de resiliencia del paisaje usando criterios clave (p. ej., riesgo de incendios forestales, salud pública y seguridad, necesidades de abastecimiento de agua, impactos económicos y sensibilidad de los ecosistemas) usando herramientas de soporte de decisiones con datos objetivos y asesores expertos.			
Evaluar opciones para la gestión activa de bosques, tierras boscosas y arbustos en las tierras públicas y privadas para las interrupciones de combustible y fuego que disminuyen los riesgos para las comunidades desarrolladas.			
Fortalecer la administración forestal regional para mejorar el liderazgo, la supervisión, la capacitación y financiación de proyectos de reducción de combustible; mejorar los recursos de datos y compartir para dar apoyo a las protecciones medioambientales y facilitar oportunidades efectivas de reducción de combustible para los proyectos de los terratenientes y comunitarios.			

OBJETIVO N1

Reducir las cargas de combustible en los bosques, zonas boscosas y arbustos de manera estratégica para reducir los peligros de incendios forestales en las comunidades y hábitats sensibles, mejorar la entrega de recursos y comodidades que la gente necesita, y mover los bosques en una trayectoria de mayor resistencia a la sequía, a enfermedades e insectos.

ACCIONES COMPLETADAS:

- ✓ Diversas agencias y organizaciones del Condado han comenzado esfuerzos continuos para apoyar una gestión forestal local y regional más sostenible, tales como:
 - Participar en el Grupo de Trabajo de Gestión Forestal de la Gobernación (FMTF), los Representantes de Condados Rurales de California (RCRC), y la Asociación de Recursos de la Costa Norte (NCRP). Nuestra participación elevará nuestro perfil, nos mantendrá actualizados en temas de reglamentación, financiación y política, y capitalizará respecto a lecciones aprendidas en otros lugares.
 - Involucrar a expertos independientes en la identificación y evaluación de las opciones de organización y estrategias económicas que puedan crear y mantener tierras naturales y de trabajo resilientes de manera efectiva, especialmente teniendo en cuenta el alto porcentaje de propiedad privada de las tierras forestales en el condado.
 - Unir esfuerzos de colaboración de agencias locales, estatales, tribales y federales con terratenientes y grupos comunitarios para entrenar, probar e implementar la reducción de combustible usando una amplia gama de métodos de tratamiento.
- ✓ El Ag + Open Space District inició varios esfuerzos de monitoreo, investigación y mejoramiento de la preparación, incluyendo un enfoque prioritario en la reducción de combustibles para todas las propiedades, que construya sobre las operaciones de pastoreo existentes, y participe en las discusiones de la gestión de vegetación en todo el condado. Fueron galardonados con una subvención de la Administración Nacional de Aeronáutica y del Espacio (Nasa) para evaluar la respuesta de las tierras de trabajo y naturales a los incendios, incluyendo la severidad de las quemaduras correlacionada con el tipo de cubierta vegetal.

ACCIONES Y CRONOGRAMAS

Recursos naturales

OBJETIVO N1

OBJETIVO N1

Reducir las cargas de combustible en los bosques, zonas boscosas y arbustos de manera estratégica para reducir los peligros de incendios forestales en las comunidades y hábitats sensibles, mejorar la entrega de recursos y comodidades que la gente necesita, y mover los bosques en una trayectoria de mayor resistencia a la sequía, a enfermedades e insectos.

ACCIONES COMPLETADAS (continuación):

- ✓ Sonoma Water ha incluido la consideración de los beneficios de la reducción de la carga de combustible en las calificaciones multi-beneficios dentro de los Planes de Recursos Hídricos Pluviales que priorizan los proyectos potenciales para las solicitudes de financiamiento del estado.
- ✓ Parques Regionales ha facilitado los proyectos de pastoreo y aclarado para reducir las cargas de combustible, está colaborando con Mayacama Golf Club en una pausa de combustible y en la búsqueda de financiación para permitir: mejoras en la infraestructura de pastoreo; retroadaptación para mejorar la protección contra incendios de las instalaciones y los accesos de emergencia; y agregar la gestión de incendios en los planes de administración de los parques.
- ✓ El Comisionado Agrícola continúa apoyando el control y la gestión de especies invasivas en tierras privadas afectadas por los incendios y/o los esfuerzos en la lucha contra incendios. Está llevando a cabo actividades de divulgación con empresas de control de plagas para garantizar el cumplimiento de las normas plaguicidas aplicables en las zonas incendiadas durante la reconstrucción y la recuperación de la vegetación.

ACCIONES Y CRONOGRAMAS

Recursos naturales

OBJETIVO N1

OBJETIVO N1

Reducir las cargas de combustible en los bosques, zonas boscosas y arbustos de manera estratégica para reducir los peligros de incendios forestales en las comunidades y hábitats sensibles, mejorar la entrega de recursos y comodidades que la gente necesita, y mover los bosques en una trayectoria de mayor resistencia a la sequía, a enfermedades e insectos.

ACCIONES COMPLETADAS (continuación):

- ✓ UCCE convocó varios talleres centrados en estrategias de manejo forestal y de tierras con la finalidad de garantizar un paisaje rural resiliente, tales como discusiones sobre potenciales programas de incendios y pastoreo y preparación específica para incendios en los sitios residenciales y las parcelas grandes para trabajo. UC Master Gardeners se está asociando con otras agencias para aplicar sus investigaciones sobre incendios y sequías a nuestro entorno local, ofrecer entrenamientos y facilitar la implementación de principios de paisajismo resilientes a medida que las áreas dañadas por el fuego se recuperen.
- ✓ UCCE ha llevado a cabo estudios y financiación respecto a la influencia de diversas prácticas de manejo de tierras sobre la severidad de las quemaduras y la recuperación de los incendios, y llevó a cabo encuestas sobre la gestión del pastoreo, el estudio de los incendios, la valoración de los servicios del ecosistema y la iniciativa de suelo saludable.
- ✓ Las servidumbres y los esfuerzos de adquisición por parte de AG + Open Space desde los incendios de 2017 incluyeron las parcelas quemadas en los WUI con ecosistema apropiado y beneficios de reducción de riesgos de incendios.
- ✓ Con una subvención de Cal Fire recientemente otorgada, TPW y FES emprenderán un proyecto para evaluar los riesgos del combustible y la mortalidad de árboles a lo largo de 83 millas de vía pública en el noroeste del Condado de Sonoma, tratamiento de 30 millas de alta prioridad y proporcionar servicios de trituración para reducción de combustibles por parte de entes privados.

ACCIONES Y CRONOGRAMAS

Recursos naturales

OBJETIVO N2

OBJETIVO N2

Evaluar y apoyar la recuperación de cuencas quemadas y proteger y mejorar los sistemas de corrientes para reducir el peligro de incendios forestales a las comunidades, apoyar el suministro de agua y la tolerancia a la sequía y ofrecer atenuación de inundaciones, a la vez que se da sustento a las funciones ecológicas y a la diversidad biológica.

ACCIONES PROPUESTAS:	0-1 AÑO HASTA FINALES DE 2019	2-3 AÑOS 2020-2021	3+ AÑOS 2022+
Evaluar Mark West Creek y otras cuencas prioritarias quemadas para identificar analíticamente y clasificar las necesidades de recuperación y rehabilitación y prepararse para posibles riesgos secundarios en los próximos inviernos.			
Incorporar los factores de resistencia al fuego, inundación y sequía en las decisiones sobre el uso del suelo en las zonas ribereñas y la protección funcional de las zonas ribereñas o incentivos para mejoría y la reglamentación.			
Priorizar la resiliencia mejorada de las áreas de Interfaz Urbana Forestal (WUI) ante incendios y/o otros peligros naturales en las adquisiciones y servidumbres de protección de tierras en espacios abiertos, así como en las designaciones de separadores comunitarios.			
Mejorar las condiciones del corredor de arroyos a través de actividades de divulgación, capacitación y voluntariado, basadas en estudios científicos, en programas exitosos de mantenimiento y restauración de hábitat.			

OBJETIVO N2

Evaluar y apoyar la recuperación de cuencas quemadas y proteger y mejorar los sistemas de corrientes para reducir el peligro de incendios forestales a las comunidades, apoyar el suministro de agua y la tolerancia a la sequía y ofrecer atenuación de inundaciones, a la vez que se da sustento a las funciones ecológicas y a la diversidad biológica.

ACCIONES COMPLETADAS:

- ✓ ORR ha trabajado directamente con socios cuasi-gobierno y socios sin fines de lucro para ayudar a los terratenientes con BMPs de contención a fin de reducir al mínimo el riesgo de escurrimiento de desechos y de material tóxico a los arroyos y a los ríos en el inicio del 2018. Los esfuerzos contra la erosión y el control de sedimentos, las instalaciones BMP y el mantenimiento han continuado a medida que se acerca la temporada de lluvias 2018/19.
- ✓ AG + Open Space evaluó, obtuvo, administró y rehabilitó de forma activa más de 2,000 acres de tierras suyas quemadas. Retiraron las estructuras, infraestructuras y árboles de riesgo quemados, substituyeron las alcantarillas quemadas y tomaron medidas para prevenir el escurrimiento tóxico y proteger la seguridad pública. Continúan trabajando con los terratenientes de servidumbres para apoyar en su recuperación.
- ✓ AG + Open Space está conduciendo una evaluación en el condado de los corredores ribereños funcionales que van a apoyar los análisis de derrumbes post-incendio y el potencial de inundación, la iniciativa Tierras Vitales y servir como contribución a la gestión de las aguas subterráneas y la recuperación de salmónidos.
- ✓ Se retiraron los escombros quemados, los peligros y los sedimentos en el área de vía pública de Sonoma Water y se implementaron mejores prácticas de manejo de la erosión y los sedimentos (BMPs), se realizó medición y muestreo de los arroyos y de calidad del agua durante la primera temporada de lluvias después de los incendios.

OBJETIVO N2

Evaluar y apoyar la recuperación de cuencas quemadas y proteger y mejorar los sistemas de corrientes para reducir el peligro de incendios forestales a las comunidades, apoyar el suministro de agua y la tolerancia a la sequía y ofrecer atenuación de inundaciones, a la vez que se da sustento a las funciones ecológicas y a la diversidad biológica.

ACCIONES COMPLETADAS (continuación):

- ✓ Permit Sonoma está supervisando la calidad del agua pluvial mediante los programas de protección de aguas pluviales para reconstruir zonas y las áreas en las zonas quemadas donde la construcción aún no ha empezado. Están coordinando con las Juntas Regionales, recibiendo e investigando las quejas ciudadanas, proporcionando información sobre los métodos de instalación de BMP a propietarios y contratistas, y haciendo pruebas de calidad del agua.
- ✓ Parques Regionales despejó escombros quemados con el fin de volver a abrir 33.4 millas de sendero para el acceso público, retiró 488 árboles peligrosos, reparó decenas de alcantarillas dañadas, puentes y muros de contención, e instaló Bmps para erosión y sedimentación incluyendo 7500 pies de zarzos y barreras de erosión de troncos inmediatamente después de los incendios. Se han estabilizado laderas y promovido revegetación en localidades vulnerables al flujo catastrófico de desechos.
- ✓ Inmediatamente después de los incendios y durante la reconstrucción, TPW eliminó la infraestructura de drenaje dañada por el fuego, incluyendo las alcantarillas, e instaló y mantuvo BMPs temporales para proteger contra las inundaciones, la erosión y la sedimentación.
- ✓ Sonoma Water, parques regionales, Ag + Open Space han participado como parte del grupo de trabajo de la cuenca para llevar a cabo evaluaciones suplementaria después del incendio en corredores de arroyos clave antes del inicio de las lluvias de 2018/19. Las evaluaciones establecerán condiciones de referencia para ayudarnos a identificar ubicaciones prioritarias para las patrullas de tormentas y sitios que necesiten instalaciones o mantenimiento de BMP.

OBJETIVO N2

Evaluar y apoyar la recuperación de cuencas quemadas y proteger y mejorar los sistemas de corrientes para reducir el peligro de incendios forestales a las comunidades, apoyar el suministro de agua y la tolerancia a la sequía y ofrecer atenuación de inundaciones, a la vez que se da sustento a las funciones ecológicas y a la diversidad biológica.

ACCIONES COMPLETADAS (continuación):

- ✓ Regional Parks está buscando financiamiento para la estabilización y revegetación de sitios de Mount Hood que se quemaron o fueron incendiados y dañados por esfuerzos de supresión de incendios para prevenir inundaciones, erosión y flujos de escombros que podrían dañar las áreas aguas abajo.
- ✓ TPW, Sonoma Water y otros miembros del grupo de trabajo de la Cuenca están trabajando para evaluar la viabilidad técnica, de permisos y factibilidad financiera de reutilizar algunos de los árboles quemados peligrosos a lo largo de derechos de paso públicos como componentes de madera grandes beneficiosos en proyectos de restauración de hábitats acuáticos.
- ✓ Los muchos departamentos de la familia del Condado, otros organismos públicos, y socios comunitarios en el grupo de trabajo de la Cuenca y Collaborative Watershed continúan coordinando e implementando mitigación, monitoreo, rehabilitación y restauración que protege la calidad del agua y otros recursos naturales en y aguas abajo de las áreas quemadas en los incendios del 2017 de octubre.
- ✓ Las laderas dañadas por el fuego y los corredores de arroyos, junto con las cicatrices de lucha contra incendios, están siendo evaluados por su vulnerabilidad a posibles peligros secundarios de incendios como inundaciones, erosión y sedimentación. Estos tipos de preocupaciones después del incendio a menudo empeoran durante el segundo o tercer año después de un evento. Información para guiar la preparación de los terratenientes, protección del agua de tormenta durante la reconstrucción, información a las patrullas de tormentas y apoyar la respuesta adaptativa se está desarrollando, actualizando y distribuyendo ampliamente.

ACCIONES Y CRONOGRAMAS

Recursos naturales

OBJETIVO N3

OBJETIVO N3

Basarse en inversiones previas y continuas en adquisiciones de recursos naturales, monitoreo, estudios técnicos y alianzas para integrar la mejor ciencia disponible en esfuerzos de divulgación, desarrollo de políticas, reglamentos, incentivos y planificación decisiones sobre el uso de la tierra.

ACCIONES PROPUESTAS:	0-1 AÑO HASTA FINALES DE 2019	2-3 AÑOS 2020-2021	3+ AÑOS 2022+
Nutrir la conciencia comunitaria y la comprensión de nuestro paisaje adaptado al fuego y el valor de convertirse en una comunidad adaptada al fuego resistente utilizando los resultados de la supervisión y la investigación post-incendio.			
Continuar recolectando la mejor información científica disponible para informar el desarrollo de políticas e inversiones en el condado que protegen cuencas y comunidades desarrolladas de desastres naturales.			
Considerar los datos científicos sobre el condición, vulnerabilidad al fuego y efectos relativos de los incendios de 2017 sobre tierras naturales y de trabajo durante las actualizaciones de políticas, planes y reglamentos de uso de la tierra.			
Mejorar los peligros de los recursos naturales y la gestión de datos de resiliencia y la accesibilidad entre los gobiernos, Educativo instituciones, otras organizaciones y el público.			

ACCIONES Y CRONOGRAMAS

Recursos naturales

OBJETIVO N3

OBJETIVO N3

Basarse en inversiones previas y continuas en adquisiciones de recursos naturales, monitoreo, estudios técnicos y alianzas para integrar la mejor ciencia disponible en esfuerzos de divulgación, desarrollo de políticas, reglamentos, incentivos y planificación decisiones sobre el uso de la tierra.

ACCIONES COMPLETADAS:

- ✓ Collaborative Watershed, un grupo de más de 60 organizaciones, convocado para capturar colectivamente prioridades de recuperación y resiliencia iniciales, cuestiones y necesidades de datos. Como resultado de estas discusiones, el AG + Open Space generó un informe Living in a Fire Adapted Landscape: Priorities for Resilience, Sonoma County Natural and Working Lands *[Vivir en un paisaje adaptado al fuego: prioridades para la resiliencia, tierras naturales y de trabajo del Condado de Sonoma]*.
- ✓ AG + Open Space se asocia activamente con otras agencias del Condado, organizaciones no gubernamentales, distritos de conservación de recursos y organizaciones académicas en diversos proyectos de investigación y solicitudes de financiación para evaluar los factores que afectan los daños causados por incendios y éxito de recuperación.
- ✓ Sonoma Water amplió el calibre de arroyo y la red de monitoreo de precipitación y lideró el desarrollo de la Interfaz Web de 'Una Lluvia'. El acceso a datos en tiempo real mejora nuestra capacidad de asistir a varias jurisdicciones a medida que coordinamos el seguimiento de las tormentas y monitoreamos los peligros secundarios potenciales. Sonoma Water se financia para instalar un radar de banda X, y ha solicitado para apoyo de HMGP a otras Radar de banda X para mejorar la previsión de tormentas e inundaciones. Estos puede estar vinculados a otras mejoras en las redes de datos meteorológicos que ayuden a abordar las condiciones de permisos para el manejo de la vegetación mediante quemado prescrito.

ACCIONES Y CRONOGRAMAS

Recursos naturales

OBJETIVO N3

OBJETIVO N3

Basarse en inversiones previas y continuas en adquisiciones de recursos naturales, monitoreo, estudios técnicos y alianzas para integrar la mejor ciencia disponible en esfuerzos de divulgación, desarrollo de políticas, reglamentos, incentivos y planificación decisiones sobre el uso de la tierra.

ACCIONES COMPLETADAS (continuación):

- ✓ Sonoma Water ha ampliado los programas de monitoreo de la calidad del agua (con US Geological Survey y Lawrence Livermore National Laboratory) para incluir la investigación sobre los riesgos de posibles tóxicos relacionados con el fuego y/o filtración por deterioro natural proporcionado por el lecho del río. Están liderando estudios de cambios en el suelo después del incendio, escurrimiento y riesgo de flujo de escombros trabajando con US Geological Survey, Pepperwood Preserve, California State Parks y Regional Parks.
- ✓ Sonoma Water inició programas piloto como el Proyecto FireSmart de Lake Sonoma para reunir datos, conducir alcances y educación, y apoyo a terratenientes con planificación e implementación de reducción de combustible y manejo forestal. Estos programas, en conjunto con la red de cámaras de fuego inicial, los talleres de fuego y pastoreo prescritos por UCCE, y el potencial desarrollo de CWPP para ayudar a proteger Lake Sonoma, una fuente de agua crítica de la cuenca.
- ✓ Regional Parks está persiguiendo fondos de subvenciones para la prevención de incendios de CALFIRE para apoyar un esfuerzo de planificación integral de incendios para todos los parques y reservas de espacio abierto en el condado.
- ✓ Permit Sonoma ha solicitado fondos de HMGP para realizar estudios de planificación y actualizar mapas de riesgos, incluyendo estudios específicos del sitio de la zona de fallas de Rodgers Creek que será integrado en el Condado de Sonoma LHMP.

ACCIONES Y CRONOGRAMAS

Recursos naturales

OBJETIVO N3

OBJETIVO N3

Basarse en inversiones previas y continuas en adquisiciones de recursos naturales, monitoreo, estudios técnicos y alianzas para integrar la mejor ciencia disponible en esfuerzos de divulgación, desarrollo de políticas, reglamentos, incentivos y planificación de decisiones sobre el uso de la tierra.

ACCIONES COMPLETADAS (continuación):

- ✓ Regional Parks ha proporcionado acceso público y recorridos de interpretación de paisajes quemados, incluyendo la serie de Nature Heals [La naturaleza sana] para la salud mental y el aprendizaje comunitario. Han instalado un sendero de interpretación del fuego en el parque regional de Shiloh Ranch y están facilitando nuevos monitoreos, investigación y estudios ecológicos después del incendio en varios sitios.
- ✓ El Comisionado Agrícola ha reunido información sobre desastres agrícolas acerca de los efectos del fuego sobre la producción agrícola y la resiliencia de las tierras agrícolas. Esta información mejorará nuestra comprensión del papel de varias coberturas y condiciones de la tierra, y la recuperación potencial y necesidades de rehabilitación de tierras de trabajo dañadas por los incendios.
- ✓ UCCE colaboró con investigadores y organizó proyectos de ciudadano y ciencia para verificar la seguridad de los productos de jardines traseros, huevos, y la calidad del aire relacionados durante e inmediatamente después de los incendios. También se desarrollaron y distribuyeron rápidamente varias guías técnicas basadas en la ciencia para los terratenientes y miembros de la comunidad potencialmente afectados por los incendios.
- ✓ La concesión reciente de la subvención de Cal Fire para la evaluación y reducción de combustibles en el noroeste del Condado de Sonoma también apoyará a la participación de FireSafe Sonoma en liderar el compromiso de los terratenientes, el alcance y la coordinación en esas comunidades.

PASOS SIGUIENTES

VISTA GENERAL

La colaboración entre la comunidad, los socios, otras agencias y el Condado durante el desarrollo del Marco fue un primer importante paso para establecer todos para ponernos a todos en un camino a la recuperación y resiliencia. En la siguiente fase, bajo el liderazgo de la Junta de Supervisores, la Oficina de Recuperación y Resiliencia supervisará la implantación de acciones propuestas. Una lista compilada de todas las acciones propuestas capturada durante el desarrollo del Marco es publicado en el sitio web de la Oficina de Recuperación y Resiliencia en el Apéndice A.



PASOS SIGUIENTES

FINANCIACIÓN

Al igual que otros gobiernos locales, el Condado se enfrenta a retos de financiación constantes para mantener el nivel y la calidad de los servicios básicos proporcionados a los residentes del Condado. El costo de las actividades de respuesta para garantizar la seguridad pública y la continuidad de los servicios durante e inmediatamente después de octubre 2017 abrumó los recursos aún más. La ayuda federal está disponible y se prevé que al menos parcialmente reembolsará al Condado fondos generales para Actividades de Respuesta. Sin embargo, los fondos para la mayor parte de los esfuerzos de Recuperación, incluyendo las acciones intermedias y a largo plazo descritas en este Marco están aún por determinarse.

Con la declaración de catástrofe presidencial emitida el 10 de octubre de 2017, el Condado de Sonoma se convirtió en elegible para la financiación de asistencia federal para desastres a través programas de subvenciones de la Agencia Federal de Gestión de Emergencias de asistencia pública y mitigación de riesgos, y el Departamento de Estados Unidos de vivienda y desarrollo urbano y el Programa del bloque de desarrollo comunitario de recuperación ante desastres. Algunas de las acciones en el Marco de Recuperación y Resiliencia serán financiadas por estos programas. El Condado también está persiguiendo otros fondos de recuperación de desastres disponibles a través de la Administración de Desarrollo, una agencia dentro del Departamento de Comercio de los EE.UU., y el Subsidio de prevención de incendios de California Climate Investments.

Comité Directivo. Un Comité Directivo de subvenciones representado por departamentos del Condado y personal de la Oficina del Administrador del Condado fue formado para identificar y priorizar proyectos que son elegibles para fondos federales de subvenciones. Se está elaborando una carta para definir el propósito del Comité Directivo de subvenciones para las subvenciones para la recuperación de desastres y otras subvenciones, de manera que se comprenda claramente el alcance y el papel del Comité a largo plazo.

Departamentos presentaron solicitudes de subvenciones federales previas y un subconjunto de estos se consideró elegible para la financiación. Con el aporte de la Junta de Supervisores, el Comité Directivo de subvenciones está avanzando

PASOS SIGUIENTES

para solicitar fondos basados en una variedad de factores, algunos que están fuera del control del Condado. Un factor es la capacidad del Condado de manejar múltiples solicitudes y proyectos dados los recursos disponibles para dedicar a los esfuerzos de la concesión. Una serie de solicitudes de financiación federal se presentaron antes de la publicación de este Marco de Recuperación y Resiliencia. Los procesos federales de subvenciones son largos y complicados y se llevarán a cabo en los próximos años. La Oficina de Recuperación y Resiliencia seguirá coordinando la actividad de subvenciones federales con departamentos del Condado y gestionará y supervisará los esfuerzos en diferentes departamentos para cumplir con los plazos clave de las subvenciones federales y solicitar el reembolso cuando proceda.

La Oficina de Recuperación y Resiliencia investigará continuamente las oportunidades de financiación y trabajará para aprovechar los recursos disponibles para apoyar las acciones en este Marco. La Oficina de Recuperación y Resiliencia tiene la responsabilidad primordial de rastrear y reportar toda la actividad de subvenciones de recuperación a la Junta de supervisores. Una hoja de seguimiento de subvenciones se actualizará periódicamente y se compartirá con el liderazgo del Condado. La hoja de cálculo se publicará en el sitio web de la Oficina de Recuperación y Resiliencia para la accesibilidad pública.

ENFOQUE DE IMPLEMENTACIÓN

Aprobación de la Junta. La aprobación por la Junta del Marco no autoriza apropiaciones ni representa la aprobación del proyecto de las acciones propuestas en el Marco. Al igual que los proyectos del plan de mejoramiento del capital del Condado, los proyectos de recuperación propuestos serán llevados a la Junta de Supervisores para ser considerados como parte del proceso anual de aprobación del presupuesto del Condado. Algunas solicitudes de proyectos de recuperación pueden ocurrir fuera del ciclo, como las que tienen plazos vinculados a otras fuentes de financiación, como subvenciones externas, o aquellas que no requieren créditos del fondo general.

Planificación de la implementación. Tras la aprobación por la Junta de las acciones de recuperación propuestas, el personal de la oficina de recuperación y resiliencia trabajará estrechamente con los líderes del Departamento para apoyar el desarrollo

PASOS SIGUIENTES

de planes de implementación más detallados. Los líderes del Departamento del Condado tendrán el papel más crítico en la definición y la implementación completas de las acciones. Muchas acciones deberán implementarse en fases y coordinarse con otras acciones. Algunas acciones requerirán revisión de CEQA . Las líneas de tiempo se basarán en muchos factores que incluyen el ingreso de socios y de la comunidad, la capacidad y disponibilidad de la fuerza laboral, disponibilidad de fondos, plazos de proceso de financiación y coordinación efectiva con los socios del condado.

Coordinación en curso. La oficina de recuperación y resiliencia y los líderes del Departamento del Condado establecerán reuniones regulares y continuas de coordinación para asegurar el compromiso continuo y alineamiento con los objetivos de recuperación. Este nivel de coordinación permitirá que la oficina de recuperación y personal de resiliencia se informe de la situación del proyecto y de cualquier circunstancia cambiante. También asegurará la coordinación continua con los socios comunitarios, otros organismos y los líderes de la ciudad al continuar construyendo relaciones y desarrollando un plan formal para una interacción óptima y efectiva. El plan definirá dónde se necesita la coordinación, quién debe participar y de qué manera la coordinación es más relevante y productiva.

Seguimiento de datos. La oficina de recuperación y resiliencia también se asociará con el Departamento y el proyecto conducirá a un seguimiento del progreso, asegurará la recopilación de datos especialmente para el cumplimiento de informes de subvenciones y evaluará continuamente la capacidad de carga de trabajo y otros factores críticos para el éxito del proyecto . En los casos en que las organizaciones externas recojan los datos pertinentes, la Oficina trabajará con la organización para obtener acceso.

Indicadores de rendimiento. Establecer indicadores clave de desempeño que permitan al Condado medir el progreso hacia la recuperación y los objetivos de resiliencia será un enfoque en la próxima fase de desarrollo del Marco. Algunos trabajos ya se han completado en esta área, aunque algunos pueden necesitar ser reevaluados para aplicar una lente de resiliencia. Se utilizarán indicadores y métricas clave para informar de los progresos realizados a la Junta de supervisores y a la comunidad.

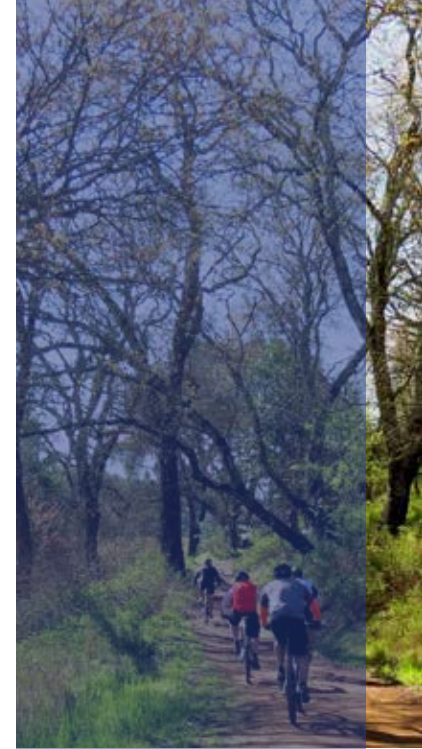

PASOS SIGUIENTES

Informes sobre el progreso de la acción de recuperación. La comunicación del estado de las acciones al público, la Junta de supervisores y los socios comunitarios es una parte importante del compromiso continuo con las partes interesadas. Los informes proactivos también fomentan la responsabilidad y la transparencia del gobierno. La oficina de recuperación y resiliencia continuará proporcionando actualizaciones a la Junta de Supervisores en las reuniones ordinarias de la Junta sobre la situación de los esfuerzos de recuperación y la aplicación de las acciones priorizadas. Estas actualizaciones también se publicarán en el sitio web de la oficina de recuperación y resiliencia. Estas actualizaciones anotarán hitos clave y resaltarán las cuestiones y dependencias no anticipadas, la información sobre subvenciones y financiación y la efectividad organizacional.

Anualmente, se presentará a la Junta un informe de progreso más formal sobre las acciones que se examinarán. En general, el informe se emitirá después del proceso presupuestario anual del Condado en junio para permitir que el informe refleje nuevos fondos aprobados para las acciones del Marco de recuperación. El informe proporcionará una visión a través del Condado del progreso hacia los objetivos de resiliencia en todo el Condado. Los cambios en los riesgos y los desafíos se reflejarán especialmente si se observan problemas comunes entre departamentos y proyectos que sugieran cambios en las políticas o estrategias.

Actualizaciones del Marco. El Marco es un documento vivo. A medida que se completen las acciones y surjan nuevas ideas, limitaciones u oportunidades de financiación, la lista de acciones propuestas se actualizará según sea necesario. Cuando sea necesario realizar revisiones a la lista de acciones propuestas, el personal de la oficina de recuperación y resiliencia trabajará con los departamentos y otros asociados para volver a priorizar, añadir o revisar las acciones basadas en el cambio de la dinámica. Una vez al año e inicialmente después de que se implementen varios proyectos, la oficina de recuperación y resiliencia examinará conjuntamente la efectividad del proceso de implementación y podrá recomendar mejoras al Marco general.

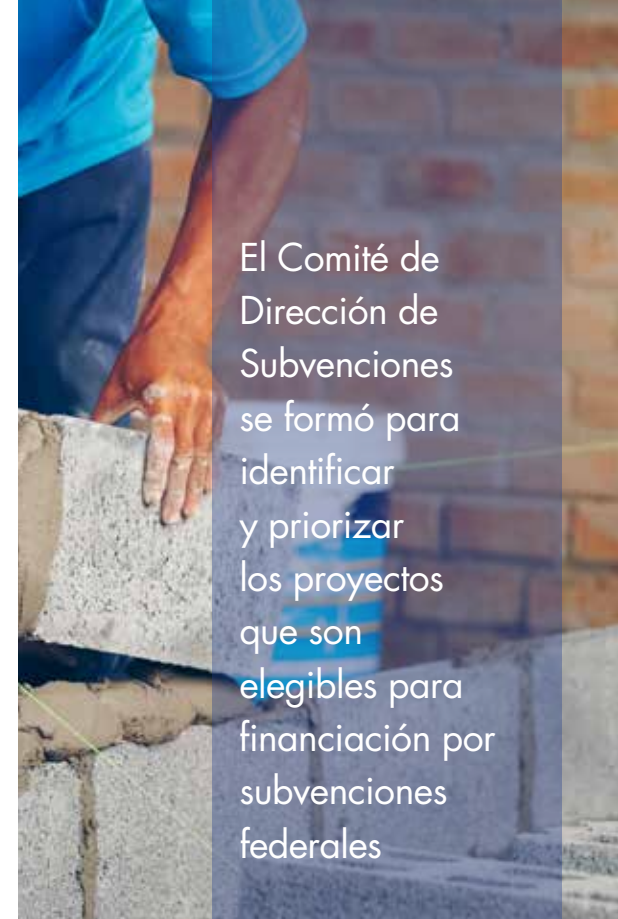

El Comité de Dirección de Subvenciones se formó para identificar y priorizar los proyectos que son elegibles para financiación por subvenciones federales

APÉNDICES

APÉNDICE A: ACCIONES POTENCIALES

Visite www.sonomacounty.ca.gov/ORR para obtener una lista de posibles acciones de recuperación. Esta lista de posibles acciones de recuperación es una serie de posibles acciones futuras que, si se aplican, podrían avanzar al Condado hacia la resiliencia. Reflejan las contribuciones recibidas durante las reuniones comunitarias del Condado, los talleres de la Junta de Supervisores, el grupo de trabajo y las discusiones de colaboración de la fuerza de trabajo, y reuniones de socios. La implementación de cualquier acción potencial puede requerir procesos de revisión formal adicionales.

APÉNDICE B: ENCUESTAS COMUNITARIAS Y EVALUACIONES DE NECESIDADES RECOPIADAS Y ANALIZADAS

Muchas organizaciones y grupos comunitarios realizaron encuestas relacionadas con la recuperación desde los incendios forestales del 2017 de octubre. Los datos recolectados a través de estos esfuerzos aumentan la comprensión del Condado de las necesidades, intereses y opiniones de la comunidad. A continuación se encuentra una lista de encuestas y evaluaciones de necesidades que eran referencias para la recuperación y el desarrollo del Marco de resiliencia.

Encuesta de SoCo rises

North Bay Fires – Encuesta de seis meses

Entrevista del fondo de resiliencia del Condado de Sonoma

Sesiones de escucha del fondo de resiliencia del Condado de Sonoma

Encuesta de respuesta a incendios silvestres de 2018

Mapeo de recursos para la salud mental de la Fundación de atención de salud

Impactos sobre las escuelas

Recomendaciones para la planificación de desastres en el Condado de Sonoma propuestas por la comunidad hispanoparlante

Informe de recolección de respuesta alimentaria de emergencia del Condado de Sonoma

Encuesta sobre sobrevivientes de incendios del Condado Sonoma

Evaluación de las primeras 5 necesidades

Investigación sobre incendios forestales y resultados sanitarios

APÉNDICE C: LA COMUNIDAD Y OTROS SOCIOS

Muchos miembros de la comunidad y otros socios proporcionaron apoyo y contribuciones iniciales al desarrollo del proceso del Marco de Recuperación y Resiliencia. Desde principios de junio de 2018, la Oficina de Recuperación y Resiliencia comenzó el seguimiento de la lista de grupos, empresas, organizaciones sin fines de lucro, partes interesadas y agencias externas y entidades públicas que el personal de oficina ha utilizado directamente. De estas discusiones, la coordinación y la colaboración futura están planeadas para promover la preparación y la resiliencia de la comunidad. La lista a continuación se actualizará en www.sonomacounty.ca.gov/ORR.

A

Ag Innovations
Adubon Canyon Ranch
American Red Cross Bay Area Council

B

Blue Forest Conservation
Burbank Housing

C

Cal Fire
California Department of Fish and Wildlife
California Forest Management Task Force
California Human Development
California Office of Emergency Services
California Native Plant Society
California State Parks
Catholic Charities of Santa Rosa
Chandi Hospitality Group
City of Cloverdale
City of Cotati

City of Healdsburg

City of Petaluma
City of Rohnert Park
City of Santa Rosa
City of Sonoma
Community Action Partnership of Sonoma County
Community Foundation of Sonoma County
Community Soil Foundation
Conservation Corps North Bay
Council on Aging
County of Lake
County of Marin
County of Mendocino
County of Napa
Crop Performance

D

Daily Acts
District 1 Block Captains
District 3 Block Captains
District 4 Block Captains

E

Emergency Council
Enterprise Community Partners
Environmental Science Associates

F

FEMA Office of Civil Rights & Liberties
Fire Safe Sonoma County

G

Goldridge Resource Conservation District
Graton Day Labor
Greenbelt Alliance

H

Habitat for Humanity Sonoma County
HALTER Project
Hanna Boys Center
Hispanic Chamber of Commerce
Hope City
Housing Land Trust of Sonoma County

APÉNDICE C: LA COMUNIDAD Y OTROS SOCIOS

- J**
Jackson Family Wines
Jewish Family and Children's Services
- K**
Kaiser Permanente
Kashia Band of Pomo Indians of Stewart's Point Rancheria
Keysight Technologies
- L**
La Luz
Laguna de Santa Rosa Foundation
LandPaths
Los Cien
- M**
Matt Greene Forestry
Medtronic
- N**
NOAA National Marine Fisheries Service
North Bay Labor Council
North Bay Leadership Council
North Bay Organizing Project
North Bay Trades Council
North Coast Builders Exchange
North Coast Regional Water Quality Control Board
- O**
Occidental Arts & Ecology Center
- P**
Pacific Gas & Electric
Pepperwood Preserve
Preserve Rural Sonoma County
Prunuske Chatham, Inc.
- R**
Rebuild North Bay Foundation
Rebuilding Our Community Sonoma County
Redwood Empire Dispatch Communications
Russian River Confluence
Russian Riverkeepers
- S**
Salvation Army
San Francisco Bay Regional Water Quality Control Board
San Francisco Estuary Institute
Santa Rosa Junior College
Santa Rosa Metro Chamber
Sierra Club
SoCo Rises
Sonoma County Access and Functional Needs Committee
Sonoma County Alliance
Sonoma County Conservation Action
- Sonoma County Farm Bureau**
Sonoma County Forest Working Group
Sonoma County Winegrowers
Sonoma Ecology Center
Sonoma Land Trust
Sonoma Media
Sonoma State University
Sonoma Valley Unified
- T**
Town of Windsor
Tzu Chi
- U**
United Way of the Wine Country
University of California at Berkeley
University of California Cooperative Extension
University of California, San Diego's Scripps Institution of Oceanography
University of Nevada, Reno's The Nevada Seismology Laboratory
Undocufund
Urban Land Institute
- V**
Voluntary Organizations Active in Disasters (VOAD)
- W**
Wildlands Conservancy

APÉNDICE D: TEMAS DE APORTACIONES DE LA COMUNIDAD



PREPARACIÓN E INFRAESTRUCTURA DE LA COMUNIDAD

Respuesta sobre la importancia de de las metas en esta área

(1 = No importante; 5 = Muy importante:

Establecer un programa de alerta integral: **4.6**

Rediseñar el programa de gestión de emergencias: **4.2**

Crear/sostener programas de preparación comunitaria: **4.9**

Proveer servicios continuos del Condado en un desastre: **4.8**

Comentarios del temáticos (en orden de número de respuestas):

Sistemas de alerta

- Publicar cómo recibe alertas la comunidad
- Sirenas, vibraciones, múltiples idiomas
- Las alertas no usan equipos tecnológicos (sirenas, árboles telefónicos, puerta a puerta, megáfonos)
- Usar medios sociales y expandir Nixle
- Simplificar las notificaciones
- Retirar la responsabilidad del Condado
- Telemetría de alarmas

Comunicación durante un desastre

- Recurso de una sola parada
- Asegurar que haya fuentes para gente sin recursos técnicos
- Asegurar la comunicación en múltiples idiomas, para gente con discapacidades y poblaciones con pocos servicios
- Trabajar con estaciones radiales
- Publicar dónde debe ir el público para información
- Usar radios HAM

Rutas de evacuación

- Múltiples rutas pre identificadas para cada dirección
- Educación pública y capacitaciones
- Mantener las rutas establecidas libres de vegetación y vehículos
- Más controladores de tráfico en una emergencia
- Requerir que las constructoras provean múltiples rutas

Gestión de la vegetación

- Mejorar la ordenanza del Condado
- Trabajar en diferentes jurisdicciones
- Aumentar la aplicación y las inspecciones
- Proporcionar opciones de paisaje endurecido y financiación para que los propietarios cumplan
- Requerir planes de paisaje para revisión regulatoria

Educar al público

- Conducir talleres públicos sobre qué papeles de emergencia serán necesarios en un desastre
- Mejor protección y suministros eléctricos de respaldo
- Ubicaciones de refugios
- Inventarios del hogar
- Diferenciar la respuesta para diferentes desastres
- Cómo vivir en áreas de peligro de incendio
- Cómo ser autosuficiente

Preparación comunitaria para emergencias

- Preparar/coordinar planes/capacitaciones para escuelas, gobierno, hospitales y personal de negocios
- Trabajar en diferentes jurisdicciones e idiomas
- Trabajar con centros de ancianos, grupos juveniles, escuelas, iglesias
- Proveer kits de emergencia para residentes de bajos ingresos

- Patrocinar eventos vecinales y paquetes de preparación
- Proveer capacitación a equipos/CERT/ICS de respuesta vecinal
- Proveer información y capacitación sobre programas de preparación COPE/Vigilancia vecinal/Conozca a su vecino/Alístese
- Realizar simulacros de barrios

Refugios

- Se necesitan servicios médicos
- Coordinador de comunicación en crisis (un puesto para todos los refugios)
- Establecer ubicaciones antes del desastre
- Se necesitan instalaciones adicionales
- Ubicaciones pre desastre, personal, MOU
- Planes para ancianos y personas enfermas
- Múltiples idiomas, refugios de animales

Misceláneo

- Modernizar/financiar completamente EOC, funciones claramente definidas
- Más torres celulares
- Archivar información sobre las lecciones aprendidas de 10/18
- Revisar anualmente el Plan de recuperación
- Conectar el Plan de recuperación con el Plan de mitigación de peligros del Condado
- Designar personal a agencias involucradas en respuesta/recuperación
- Más información a las áreas exteriores del Condado (Sonoma Valley, al norte de Healdsburg)

APÉNDICE D: TEMAS DE APORTACIONES DE LA COMUNIDAD



VIVIENDA

Respuesta sobre la importancia de las metas en esta área

(1 = No importante; 5 = Muy importante):

Atraer financiación nueva y expandida, la clasificación de la importancia fue: **4.29**

Reducir los tiempos de procesamientos de permisos para la construcción de viviendas, la clasificación de la importancia fue: **4.27**

Utilizar la propiedad pública del Condado para apoyar el desarrollo de relleno apropiado, la clasificación de la importancia fue: **4.8**

Comentarios del temáticos (en orden de número de respuestas):

Asequibilidad/Disponibilidad

- Proveer más vivienda/disponibilidad de vivienda
- Crear vivienda asequible
- Proveer vivienda para la fuerza laboral, de bajos ingresos y ancianos
- Más vivienda para trabajadores agrícolas
- Construir vivienda para estudiantes
- Hallar proyectos de vivienda que no avanzan y encontrar soluciones a lo que les impide ser construidos
- Preocupaciones de que el mercado no logrará vivienda asequible
- Comunicación regional y colaboración en todo el condado
- Preocupaciones sobre la especulación de precios
- Preocupaciones sobre gente desalojada como efecto secundario de los incendios

- Proveer vivienda temporal mientras se reconstruyen las casas dañadas por los incendios
- Integrar estrategias de vivienda en todas las jurisdicciones a nivel del condado
- Proveer vivienda de alquiler asequible, tanto multifamiliar como unifamiliar
- Preocupaciones sobre el logro de 30,000 unidades que es poco práctico

Ubicación correcta/Productos correctos

- Construir vivienda basada en los ya aprobados Planes Generales a nivel del condado
- Usar el proceso de actualización del Plan General para ayudar a lograr las metas de resiliencia
- Permitir tipos más pequeños de vivienda
- Proveer un rango de tipos de vivienda multifamiliares
- Convertir edificios existentes para proveer más vivienda
- Ubicar viviendas en zonas urbanas y cerca del transporte
- Independencia automotriz por diseño
- Ubicar viviendas lejos de las zonas afectadas por los incendios y usar eso para crear oportunidades de empleo en otras zonas del Condado
- Considerar construir casas más pequeñas
- Construir viviendas dentro de los centros de ciudades
- Un aborde balanceado para vivienda que sea reflexivo
- Construir viviendas verdes que sean climáticamente inteligentes
- Construir más ADU que puedan ser alquiladas
- Permitir zonas de lotes grandes para tener vivienda de relleno en todas las jurisdicciones
- Preocupaciones de que no habría infraestructura adecuada como de aguas y caminos para 30,000 unidades

De menor costo/fácil de reconstruir

- Tener políticas que reduzcan los costos de vivienda
- Tener emisión de permisos más rápida y simple
- Ser más permisivos con cuestiones clave de vivienda
- Controlar el costo de construcción en todas las jurisdicciones
- Se necesita reforma de CEQA
- Reducir los estándares de código y la “burocracia” para reconstrucciones de recuperación de desastres
- Reducción de tarifas para vivienda
- Permitir casas diminutas sobre ruedas
- Preocupaciones sobre requisitos de “paisajes seguros” que tienen conflicto

Mantener los estándares/estándares más altos

- Abordar cuestiones clave de vivienda por medio de regulaciones más estrictas
- El aumento de tarifas para pagar por vivienda asequible fue una estrategia
- Mantener la CEQA según corresponda
- Reglamentar viviendas vacías para crear más ocupaciones a nivel del condado
- Usar control de alquiler como una forma de lograr vivienda asequible
- Requerir seguro para pagar el 100% del costo de reconstrucción
- Mantener separadores de áreas verdes entre las comunidades

APÉNDICE D: TEMAS DE APORTACIONES DE LA COMUNIDAD



VIVIENDA (continuación)

Seguridad

- Preocupaciones de seguridad de incendio y otro desastre con vivienda adicional
- Preocupaciones de reconstruir en WUI para futuros incendios
- Priorizar proyectos de vivienda “a prueba de incendio”
- Comunidades cercadas y puertas de garaje donde las puertas no se abrirán si hay corte de electricidad es una preocupación de seguridad

Asistencia para los necesitados

- Proveer incentivos de reconstrucción para gente de bajos ingresos
- Proveer más recursos para apoyar los esfuerzos de reconstrucción para aquellos que perdieron sus casas, tanto las ocupadas por el dueño y las alquiladas
- Específicamente de las sesiones en español, proveer asistencia de alquiler e información de los derechos de los inquilinos con respecto al aumento de costos de alquiler para los que hablan español
- Proveer incentivos de reconstrucción para los propietarios
- Permitir estacionamiento de RV para vivienda asequible
- Preocupaciones sobre brechas de seguros

Capital/Incentivos

- Proveer incentivos de nueva construcción para una variedad de tipos de vivienda
- Usar instituciones financieras locales para recaudar capital para vivienda
- Aumentar la propiedad de vivienda por medio de préstamos a bajo interés
- Usar fondos del Estado para proveer más viviendas
- Hacer que el Condado se convierta en un socio de equidad en desarrollo de viviendas para lograr viviendas asequibles
- Usar incentivos para construir vivienda resistente a incendios
- Dar más incentivos a constructores de casas
- Usar impuestos del turismo como una forma de lograr viviendas asequibles
- Requerir que los viticultores provean viviendas asequibles
- Reconsiderar la tenencia de un bono de vivienda del Condado
- Construir “viviendas modelo de fideicomiso de tierras”
- Ayuda con préstamos a bajo interés para reconstrucción para los de la “mitad perdida”

Uso de tierras públicas

- Identificar tierras propiedad del Condado para el desarrollo de vivienda
- Usar tierras de propiedad del Condado para diferentes tipos de vivienda
- Usar el centro de administración del Condado como una prioridad antes de construir viviendas cercanas al aeropuerto

Constructores/Fuerza laboral

- Usar pequeños constructores locales y fuerza laboral local para reconstruir
- Trabajar con los constructores de la más alta calidad que tienen las mejores trayectorias
- Crear un “campamento de RV” para los trabajadores de reconstrucción en tierras propiedad del Condado

Participación de la comunidad

- Obtener aportes e interacción comunitaria significativa
- Preocupaciones sobre NIMBY-ism [No en my patio] como una barrera para proveer vivienda
- Educar a los barrios sobre la necesidad de vivienda
- Comunicarse directamente con sobrevivientes de incendios acerca del proceso de reconstrucción
- Trabajar con comunidades y personas vulnerables
- La “mitad perdida” necesita defensa y una voz: ellos son la población necesitada
- La comunidad necesita saber cómo participar en el proceso CDGB-DR con respecto al plan de acción y la distribución del Estado de fondos
- Defensa en curso para la reforma de seguros

APÉNDICE D: TEMAS DE APORTACIONES DE LA COMUNIDAD



ECONOMÍA

Apoyar las soluciones de vivienda de la fuerza laboral

- La vivienda y la economía están estrechamente vinculadas; necesitamos más viviendas para la fuerza laboral y para los estudiantes
- Trabajar en conjunto con los esfuerzos de vivienda
- Incentivar a la gente para que se quede a vivir aquí proporcionando reducciones de impuestos

Apoyar a la fuerza laboral y crear trayectorias profesionales sostenibles

- Asociarse con instituciones educativas y aumentar las oportunidades de educación/capacitación para oficios/construcción/capacitación vocacional, incluyendo en la escuela media y secundaria
- Crear oportunidades para aprendices

- Proveer préstamos, becas, oportunidades educativas gratuitas
- Garantizar la seguridad en el lugar de trabajo – capacitación, equipo apropiado, etc.

Apoyar a los negocios locales

- Diversificar la economía (no solo el turismo/vino)
- Fomentar la industria manufacturera
- Fortalecer los salarios – es caro vivir en el Condado de Sonoma
- Mejorar las opciones de transporte y hacerlas asequibles y accesibles para los que no hablan inglés
- Expandir y apoyar la industria de cannabis; ésta aumenta el crecimiento de empleos
- Expandir el mercado laboral local
- Animar a los fabricantes a mudarse al Condado de Sonoma
- Trabajadores del cuidado de niños desplazados – reconstruir las instalaciones de cuidado de niños

rápidamente para proveer empleos y satisfacer las necesidades de los niños

- Proveer cuidado de niños más asequible para apoyar a la fuerza laboral
- Crear una fuerza operativa solamente para reclutar compañías de industria liviana o tecnológicas que puedan traer empleos altamente remunerados a esta área
- Construir infraestructura de banda ancha

Promover el Condado de Sonoma y comprar localmente

- Usar una campaña de turismo para informar a la gente que “el Condado de Sonoma está abierto”
- Construir hoteles que se quemaron para crear empleos de nuevo
- Animar a los residentes y visitantes a comprar localmente, incluyendo usar contratistas locales para reconstruir
- Comunicar mejor los impactos económicos de los incendios en la comunidad



SERVICIOS DE LA RED DE SEGURIDAD

Garantizar que se cumplan las necesidades de la comunidad de la salud mental y la resiliencia posteriores a los incendios

- Los miembros de la comunidad continúan luchando con el trauma emocional de los incendios; expandir los servicios de salud mental, incluyendo la atención informada de los traumas
- Usar animales para terapia
- Crear espacios para la sanación

Crear sociedades y coordinación en todos los sectores

- Fortalecer las sociedades y la coordinación con grupos comunitarios, iglesias, gobierno local/

estatal/federal, etc; trabajar juntos hacia la recuperación – no es solo el trabajo del Condado

- Mejorar la gestión de las donaciones, voluntarios y la comunicación
- Organizar más talleres y eventos comunitarios para unir a la gente
- Crear una ventanilla única disponible para todos los sobrevivientes de incendios; el LAC está reconocido como un gran éxito y podría servir como un modelo de ventanilla única
- Abordar el rescate de animales en el plan de recuperación, incluyendo cómo la gente maneja los animales en la recuperación (por ejemplo, algunas personas que alquilan no pueden tener su mascota con ellas); mantener a la gente con sus mascotas en los refugios

Apoyar las necesidades de comunidades vulnerables

- Las comunidades desatendidas necesitan más atención y servicios, incluyendo en los refugios de evacuación (ancianos, barreras del idioma, personas sin hogar, residentes indocumentados, etc.)
- Los recursos y la información necesitan estar disponibles en español y ser culturalmente sensibles
- Apoyar a estudiantes desplazados
- Cerciorarse de que las máscaras estén disponibles ampliamente, incluyendo la talla de niños
- Aumentar el Impuesto de Ocupación Transitoria (TOT) y usar la financiación para los servicios de vivienda y para personas sin hogar

APÉNDICE D: TEMAS DE APORTACIONES DE LA COMUNIDAD



RECURSOS NATURALES

General/Visión

- Simplificar el lenguaje de la visión y las declaraciones imperativas para laicos
- Poner la reducción del combustible forestal 'separada' y bajo la preparación, no en Recursos Naturales
- Agregar la recreación a la visión de recursos naturales
- Hacer que el marco de trabajo aborde claramente la interconectividad y las relaciones entre los problemas del área de estrategia, por ejemplo, apoyar y expresar enlaces entre las políticas de planificación del uso de tierras, la vivienda, los recursos naturales o cambio por incendio/climático, sequía, economía
- Ninguna solicitud específica para otras metas u objetivos mayores
- "Proteger la cuenca contra la comunidad/ proteger la comunidad contra la cuenca"

Gestión forestal (clasificado muy importante)

- Muchas opiniones contrastantes sobre la 'gestión de la carga de combustible forestal': preocupaciones acerca del potencial de tala mal informada y generalizada de árboles y/o pérdida de hábitat, gente que quiere que las tierras silvestres se mantengan silvestres, deseo de decisiones y prioridades informadas por la ciencia; pero, también preocupaciones sobre cómo reducir diversas regulaciones y barreras para el manejo de la vegetación y el reconocimiento de que la supresión histórica ha creado una gran carga y se necesita mucho esfuerzo.
- Muchos comentarios para una mejor educación y alcance sobre la importancia y el valor del manejo de la vegetación usando todos los medios (desde la extracción del producto forestal,

- incluyendo madera y biomasa y almacenamiento de carbono neto, adelgazamiento mecánico, pastoreo/ramoneo del ganado incluyendo cabras y el incendio prescrito) – pero algunas preocupaciones sobre la 'tala' como adversa, etc.
- Solicitudes de demostraciones/proyectos piloto con incendio prescrito para mejorar la seguridad/confianza del público
- Solicitud de programas de alcance enfocado/estratégico para las Interfaces Urbanas de la Vida Silvestre
- Implementación incrementada de quemas prescritas, aumento de la financiación de los guardabosques, añadir deberes para la tala de vegetación a los sheriffs/guardabosques, usando cuadrillas de las cárceles para la mano de obra
- Más financiación para la aplicación de espacios defendibles, y también notar la oportunidad para hacer crecer la fuerza laboral/empleos en rubros relacionados
- Énfasis en los esfuerzos combinados públicos y privados; necesidad de grupos colectivos/vecinales, también, sociedades de gobierno federal/estatal/local e interacción con la información científica
- Preocupaciones de que los parques/espacios abiertos no están manejando sus propias cargas de combustible de vegetación y que los lotes baldíos no están siendo administrados
- Preocupaciones sobre la necesidad de talar los árboles quemados restantes en las zonas de 2017 (inseguridad sobre ROW u otras áreas); preocupación de que la replantación usará otras especies que se queman (como el uso en los 1960 de plantados de *Pinus attenuata*); también, preocupaciones de que se necesita la replantación de bosques
- Evaluar el nuevo crecimiento de paisajes y 'decidir' qué comunidades de plantas queremos animar y mantener

- Usar el apoyo de subvenciones financiadas para la gestión de la carga de combustible de los dueños de tierras, pero también cobrar impuestos de estructura y hasta restricciones de los títulos de propiedad para mejorar el cumplimiento del retiro de vegetación (espacio defendible); cerciorarse de que la gente sepa que ellos son responsables del espacio defendible/retiros de árboles
- Usar el conocimiento de las comunidades tribales sobre el trabajo con incendios para un ecosistema saludable
- Aclarar los requisitos para los paisajes alrededor de las casas: sugerencias sobre el espacio defendible (¿es húmedo y herbáceo?) versus conservación del agua (arbustos tolerantes a la sequía) y versus conservación de energía (árboles de sombra)
- Preocupaciones sobre proteger la calidad del aire al mismo tiempo que hacer reducciones de carga de combustible; se necesita información sobre el viento, etc.

Mejora del sistema de corrientes (clasificado muy importante)

- La redacción puede ser confusa en esta imperativa, algunos se preguntaron acerca de la conexión del suministro/demandas de agua y el agua para combatir incendios. La conexión de los sistemas de corrientes con los demás problemas relacionados con incendios no está clara para algunos
- Preferencia sobre los controles naturales de la erosión, etc. versus elementos sólidos/construidos
- Preocupaciones acerca de las áreas quemadas y la protección de la calidad del agua durante la próxima estación invernal
- Probablemente sea necesario aumentar los reverses ribereños y las servidumbres naturales; también restaurar y administrar los parques

APÉNDICE D: TEMAS DE APORTACIONES DE LA COMUNIDAD



RECURSOS NATURALES (continuación)

Mejora del sistema de corrientes (clasificado muy importante, continuación)

- Preocupaciones de que la orientación científica se vea abrumada por decisiones políticas o económicas – que se pondría en peligro el hábitat de la corriente; solicitudes para que se dé participación a muchas NGO en las actualizaciones de las políticas
- Deseo de mantener el crecimiento/los límites de la comunidad, limitar la expansión y enfocar áreas densamente urbanizadas
- Gama de ideas sobre franjas verdes, espacio abierto... solicitudes de mantener y aumentar los espacios protegidos y reducir la conversión de fincas a urbanización, pero también cierta incertidumbre sobre la calidad de la gestión de la vegetación en los espacios abiertos que son “propiedad” de agencias públicas
- Potencial de tierras de trabajo (viñedos, pastizales como reducciones por combustible)
- Preocupación de que se necesita diversidad agrícola para la resiliencia
- Se necesita asistencia financiera y reguladora para la conservación/restauración del lado de la corriente, especialmente para dueños de pequeñas propiedades
- Ideas para usar voluntarios y grupos comunitarios y esfuerzos de tipo de adopte una corriente para la implementación – Cuerpo de Jóvenes, Cuerpo de Conservación, tener programas escolares para créditos también
- Gustó la conexión a la Iniciativa de Tierras Vitales
- Se anotaron los enlaces a la economía (para la gestión forestal) para conexiones a la educación, capacitación de empleos y crecimiento de la fuerza laboral en la gestión de recursos naturales/ecológicos.
- ¡Proteger y monitorear; las cuencas!

Aprovechamiento de inversiones (clasificado muy importante, pero con pocas clasificaciones)

- Se quiere posibles políticas, regulaciones, fondos para anticipar y reducir mejor la presión de reconstruir (de nuevo) viviendas en el camino de zonas de incendios repetidos, usando transferencias de desarrollo u otros medios establecidos por adelantado (dándonos cuenta de no debemos afectar más a los sobrevivientes de los incendios recientes)
- “Limitar la construcción dentro de las áreas boscosas”
- De modo similar, se quiere corredores/brechas basadas en la ciencia en todos los paisajes, ¿pero puede ser gradual en el tiempo para reducir la carga de los dueños actuales?
- ¡Necesitamos declarar públicamente los beneficios económicos de tierras y agua saludables!
- Trabajar con NGO y la comunidad en la gestión cooperativa de los recursos naturales, con escuelas también
- Usar políticas/incentivos para proteger el espacio abierto y reducir la exposición a riesgos de incendio
- Se necesita identificar corredores de protección contra incendio en los planes de uso de tierras
- Usar toda la información de peligros para informar la zonificación del uso de tierras para ‘hacer y no hacer vivienda – construir y no retirar
- Crítico integrar la ciencia en las decisiones y prioridades para el manejo de combustibles en los bosques y las corrientes
- Ideas que enlazan la educación de las cuencas en las escuelas acerca de los recursos, los peligros y la preparación
- Obtener y usar datos de otros desastres para aprender de la experiencia y adoptar las mejores prácticas
- Solicitudes de más educación y comunicación acerca de ‘desastres’

- Deseo de usar fondos de ‘Ag + Espacio Abierto’ para la prevención de incendios
- Deseo de usar MÁS/TODO TOT para mejoras de la infraestructura
- Mejorar la recolección de datos para espacio abierto
- Dar seguimiento sobre el Plan General de 2020 y la implementación de ordenanzas/regulaciones – preocupaciones de que hay pocas consecuencias para los retrasos y seguimientos, pero también solicitudes de fortalecer la guía del uso de tierras relativa a los peligros en el Plan General de 2030
- Cerciorarse de usar las ideas del informe de ‘ Vivir en un paisaje adaptado a los incendios’

Adicionales

- Preocupaciones sobre los impactos del suelo de los incendios
- Preocupaciones sobre la conservación del agua – solicitudes de medición para TODOS (incluyendo las fincas) – se quiere asegurar flujos adecuados en las corrientes y el transporte de sedimentos
- Ideas para mejorar la conservación y la reutilización del agua – usar agua gris y agua reciclada – devolver el agua reclamada al bosque (no a las corrientes, “...el océano no necesita agua”)
- Preocupaciones sobre la distribución del agua y las realidades frente a la sequía y el crecimiento.
- Preocupaciones de que los viñedos, vinerías y cannabis usan demasiada agua y nuestras fuentes de contaminantes
- Obtener Robots chinos para combatir incendios
- Adoptar una ordenanza para las líneas eléctricas subterráneas en todas las áreas propensas a incendios del Condado

APÉNDICE E: GLOSARIO DE ACRÓNIMOS

ABAG: Asociación de gobiernos del área de la bahía

ADU: Unidades de vivienda accesoria

BMP: Mejores prácticas de gestión

BRIC: Herramienta financiera una para construir comunidades resilientes e inclusivas

CalOES: Servicios de emergencia de la Oficina del gobernador de California

Cal Fire: Departamento de bosques y protección contra incendios de California

California HOPE: Ayuda de California, oportunidades, posibilidades, empoderamiento

CDBG-DR: Subsidio de bloque de desarrollo comunitario – recuperación ante desastres

HUD: Departamento de vivienda y desarrollo comunitario de los Estados Unidos

CDC: Comisión de desarrollo comunitario

CEQA: Ley de calidad ambiental de California

CERT: Equipo de respuesta a emergencias comunitarias

COOP: Plan de continuidad de operaciones

COPE: Ciudadanos organizados para prepararse para emergencias

EMS: Servicios médicos de emergencia

EDC: Centro de operaciones de emergencia

FEMA: Agencia Federal de gestión de emergencias

GARE: Alianza del gobierno sobre la raza y la equidad

HCD: Departamento de vivienda y desarrollo comunitario de California

HUD: Departamento de vivienda y desarrollo urbano de los Estados Unidos

LC: Centro de asistencia local

MTC: Comisión Metropolitana de transporte

NDRF: Marco nacional de recuperación ante desastres

NPH: Asociación de vivienda sin fines de lucro del norte de California

RED: Renovación del distrito empresarial

ROC: ROC Condado de Sonoma-reconstruyendo nuestra comunidad

SBA: Administración de pequeñas empresas

SCTA: Autoridad de transporte del Condado de Sonoma

SGC: Consejo de crecimiento estratégico

UCCE: Extensión Cooperativa de la Universidad de California

USFS: Servicio Forestal de los Estados Unidos

VARS: Valores en riesgo

VOAD: Organizaciones voluntarias activas en desastres

WERT: Equipo de respuesta de emergencia de cuenca

WUI: Interfaz urbano/forestal

APÉNDICE F: GUÍA PARA LOS DOCUMENTOS EN LÍNEA DEL MARCO DE RECUPERACIÓN Y RESILIENCIA

Esta guía es una lista de los documentos que son apéndices del Marco de Recuperación y Resiliencia. Todos los documentos se publican en el Sitio web de la Oficina de Recuperación y Resiliencia en www.sonomacounty.ca.gov/ORR en formato PDF en inglés y español.

Apéndice A: Acciones potenciales

This list of potential recovery actions is a range of potential future actions that, if implemented, could advance the County toward resilience. They reflect the input received during the County Community Meetings, Board of Supervisors workshops, working group and task force collaboration discussions, and partner convenings.

Apéndice B: Encuestas comunitarias y evaluaciones de necesidades recopiladas y analizadas

Many organizations and community groups conducted recovery-related surveys since the October 2017 wildfires that are listed in Appendix B. The data collected through these efforts augments the County's understanding of the community's needs, interests and opinions.

Apéndice C: La Comunidad y otros socios

Este apéndice es un lista de los muchos socios comunitarios y de otros países que brindaron apoyo y aportación inicial al proceso de desarrollo del Marco. Desde principios de junio de 2018, la oficina comenzó a rastrear la lista de grupos, empresas, organizaciones sin fines de lucro organizaciones, partes interesadas, agencias externas, y entidades públicas que el personal de oficina ha empleado directamente.

Apéndice D-1: Temas de aportación de la comunidad

La contribución de la comunidad al proyecto del Marco inicial se recibió de múltiples formas y formatos. Los miembros de la comunidad completaron una encuesta en línea, compartieron notas escritas en reuniones comunitarias o de partes interesadas, o enviaron comentarios y contribuciones por correo electrónico o correo ordinario a la oficina del administrador del condado. Todas las entradas y comentarios fueron recopilados. De la aportación comunitari compilada, la Oficina de Recuperación y Resiliencia generó temas clave para cada área estratégica de recuperación y resiliencia.

Apéndice D-2: Notas de reuniones comunitarias de Apéndice de grupo pequeños

Las notas del facilitador de las reuniones de la planificación de la recuperación comunitaria fueron recogidas y transcritas en formato de tabla.

Apéndice D-3: Hoja de cálculo de aportación comunitaria

Hojas de cálculo comunitarias completadas por individuos en las reuniones de la comunidad o enviadas por correo a la Oficina del Administrador del Condado se capturaron en formato de tabla.

Apéndice D-4: Respuestas a encuesta del Condado encuesta Monkey en línea

Informes basados en respuestas individuales a la Encuesta mono Cuestionario diseñado para reunir la entrada en el borrador inicial de la Recuperación y resiliencia Marco se incluyen como documentos PDF.

Apéndice G: Solicitudes de subvenciones presentadas

La lista más actualizada de solicitudes de subvenciones federales, estatales y de otro estado presentadas para proyectos de recuperación.

Como un documento vivo, este Marco de trabajo es un punto de inicio para acciones y sociedades en el entorno de la recuperación y la resiliencia.

La visión compartida reflejada aquí es un resultado del tiempo, la dedicación y las contribuciones de muchos miembros de la comunidad, agencias y organizaciones.

En el futuro, es imperativo que sigamos colaborando para que podamos seguir haciéndonos más resilientes y más fuertes de lo que éramos antes de los incendios.



CONDADO DE SONOMA



Marco de
Recuperación
y Resiliencia

Oficina del Administrador del Condado de Sonoma
Oficina de Recuperación y Resiliencia
575 Administration Drive, Suite 104A
Santa Rosa, CA 95409

(707) 565-2431
Recoveryinfo@sonoma-county.org
www.sonomacounty.ca.gov/ORR